民安隊季刊
CAS NEWSLETTER
2026年第4期

山嶺活動安全推廣日暨社區應急體驗日 2026：專業守護、青年同行



2026 年 10 月 25 日，民安隊聯同警務處、消防處等 23 個政府部門及機構，於荃灣沙咀道遊樂場舉辦一年一度的「2026 山嶺活動安全推廣日暨社區應急體驗日」。活動主題為專業守護、青年同行。

我們非常榮幸邀請到民安隊處長彭穎生擔任開幕典禮的主禮嘉賓。活動展現了各政府部門及山嶺活動機構多年來在山嶺搜救與應急方面的專業服務，今年亦特別增設紀律及輔助部隊青少年園區，着重與青年人攜手合作，培養安全意識，傳授應急知識，一同守護社區。

會場同時設置多個精彩環節，包括拯救裝備展示、應急體驗攤位、互動打卡區，以及拯救技術示範等。大批市民到場參與，寓學習於娛樂，增進山嶺安全知識，提升社區應急能力。整個活動有超過 8000 名市民參與。



大合照



民安隊處長彭穎生（前排中）頒發結業證書


青年同行







警務處處長周一鳴（右二）及保安局副秘書長任向華（右四）民安隊處長彭穎生（右三）和民安處總參事梁冠康（右一）參觀攤位




精彩活動推廣行山安全




市民與機械人合影







慶祝民安隊樂隊成立五十周年

民安隊於 2026 年 11 月 1 日在香港浸會大學大學會堂舉行「民安隊樂隊五十周年紀念音樂會」，並首度由三位年青及有活力的歌手—洪助昇、黃明德和黎展峯演出民安隊新隊歌《同心同行》。是次音樂會吸引逾千名現職和退休民安隊人員及家屬參加。

保安局副局長卓孝業在開幕禮上致辭時，指樂隊由昔日的一支小隊伍，茁壯成長為今天廣受社會各界肯定的樂團。這段歷程不僅見證了樂隊薪火相傳，更彰顯出民安隊一直以來服務社會的信念。活動當日冠蓋雲集，香港浸會大學暫任常務副校長劉際明教授、民安隊處長彭穎生，以及民眾安全服務處總參事梁冠康均撥冗出席。

音樂會的節目豐富，民安隊樂隊和香港浸會大學學生合奏了多首耳熟能詳的樂曲，包括《唯獨你是不可取替》、《勇敢的中國人》和《我和我的祖國》。民安隊少年團亦獻唱《You Raise Me Up》，並帶來中國鼓表演。音樂會最後在全場大合唱《歌唱祖國》和《獅子山下》，為這項金禧盛事畫上圓滿句號。

保安局副局長卓孝業致辭



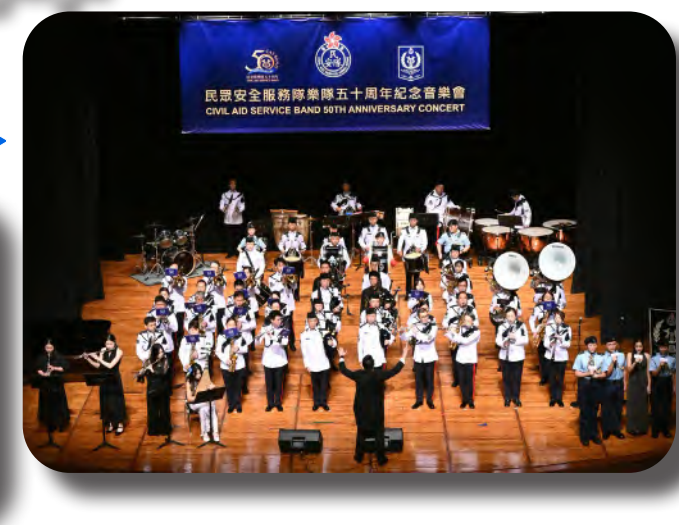



三位歌手首度演出民安隊隊歌

主禮嘉賓與歌手合照











中國鼓表演





大合照



舞蹈表演

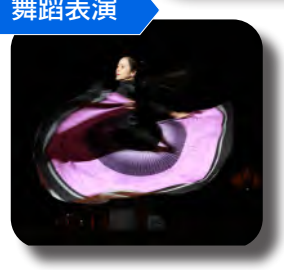

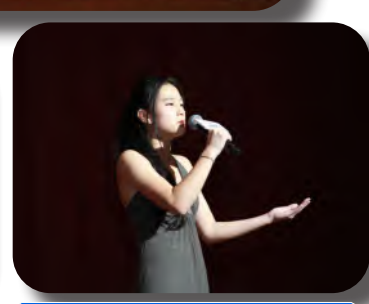

少年團員獻唱 You Raise Me Up

主唱：洪助昇 黃明德 黎展峯
作曲：黃明德
填詞：方浩權 黎展峯
編曲 / 監製：Cousin Fung

民安隊隊歌

《同心同行》

主唱：洪助昇 黃明德 黎展峯 | 作曲：黃明德 填詞：方浩權/黎展峯 編曲/監製：Cousin Fung

無法假日 留於家裡
旁觀一對對漫遊暢聚
誰失足了 陷入峽谷畏懼
寧願捨棄我樂趣 仍願拯救 縱是無讚許

危難中搜索 來呼應 彷徨的求助
無懼攀山嶺 狂風雨 能挽手力抗
從未敢耽擱 能依靠 危急之中可挺身
因我承諾過 迎難同行渡過 會撐過

臨於此地 同吸這氣
埋藏在我心 誠勇不躲避
為何未選擇嬉戲 放假整裝去戒備
如若你 尚有力氣
奉上力氣助我一臂

危難中搜索 來呼應 彷徨的求助
無懼攀山嶺 狂風雨 能挽手力抗
從未敢耽擱 能依靠 危急之中可挺身 因我承諾過
同行絕望可撐過

沿途邁步勇闖
路上跌倒 未懼痛楚 仍然硬朗
歷練更穩妥 洪流或是風災
道路塌方 烈日嚴寒 都不礙我 奔往

危難中搜索 來呼應 彷徨的求助
無懼攀山嶺 狂風雨 能挽手力抗
從未敢耽擱 能依靠 危急之中可挺身 因我承諾過
曾立志 憑熱血 無盡困境 可以勇敢衝破

來呼應 彷徨的求助
患難躲不過 仍可以 來挽手共同面對 辛酸都不放
狂風雨 留低的 頹垣敗瓦一一都跨過
天災無常 彼此抹去 心裡不安

民安隊參與皇崗口岸跨部門大型演練
攜手奠立深港通關安全基石

2026 年 8 至 9 月期間，民安隊先後參與多次跨部門演習及桌上演練，包括針對不同情景的火警演習、行人及車流壓力測試，以及皇崗口岸設施測試等。其中規模最龐大的一次演練更動員逾兩萬名跨部門人員到場參與，模擬皇崗口岸在高峰時段的實際運作情況。

每次跨境演練中，民安隊人員均肩負重任，在不同崗位各司其職，協助疏導人流、處理突發情況及協調流程，確保各項測試順利完成。

是次皇崗口岸壓力測試不僅是對流程與技術的全面檢視，更是深港合作的一次重要實測。民安隊展現出高度紀律與團隊精神，為未來更便捷、更安全的通關安排奠定穩固基礎。

民安隊將繼續全力支持政府各項演練與服務，守護市民安全，並與各方攜手合作，推動深港交流邁向新里程。



皇崗人流測試





態度專業











疏導人流

演習及行動

山嶺搜救中隊
成功搜救一名失蹤 11 日女子

民安隊聯同警方東九龍總區失蹤人口調查組、消防處及政府飛行服務隊，於 2026 年 8 月 3 日成功在鯉魚門安聯村山坡，尋回一名自 7 月 24 日離開將軍澳廣明苑後失蹤的 60 歲女子。跨部門隊伍在鯉魚門、安聯村及將軍澳華人永遠墳場一帶展開嚴密搜索。中午時分，搜救隊伍先在安聯村山徑發現一對鞋，隨後在距離該處約 200 米的近山崖灌木林內成功尋獲事主。民安隊將繼續秉持鍥而不捨的精神，保障市民生命安全。

民安隊隊員使用拯救床系統將事主從山崖運到安全地方。



民安隊隊員及消防處人員為事主作初部急救。



民安隊隊員及消防處人員為事主作院前護理。

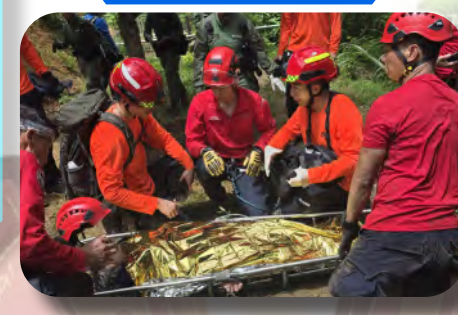



民安隊隊員及飛行服務隊人員為事主扣上抬床安全帶，準備由直升機吊運送院。

應對颱風紅霞行動



協助居民



岸邊巡邏



清理塌樹



2026 年 7 月 25 日 ，颱風紅霞進一步靠近本港，本港風力逐漸增強。民安隊人員在當日晚上 9 時已為颱風行動作好準備。

隨着紅霞掠過本港並稍為增強，天氣逐漸轉壞。部隊啟動指揮中心，並調派水災搶救隊到新界北區、大澳及鯉魚門執勤和協助有需要的市民，並加強岸邊巡邏，勸喻市民遠離岸邊，免生危險。

2026 年 7 月 26 日，民安隊持續執行受災地區的善後工作，雖然天文台已經在下午 12 時 40 分改發 3 號強風信號，但部隊仍然繼續清理對公眾構成威脅的塌樹和雜物，積極協助社區恢復日常秩序。是次颱風行動歷時 21 小時以上，部隊人員上下一心，再次體現「安心為民，志獻社會」的精神。

維園中秋彩燈匯——人羣管理





默默守護市民



中秋佳節，維園「國際中秋彩燈匯」人流絡繹不絕。民安隊隊員緊守崗位，在場內疏導人流，把「安心」傳遞到每位市民心中。他們憑着高度專業的精神與一絲不苟的態度，確保現場秩序井然、安全順暢。

在萬家歡聚的背後，總有隊員默默守護市民，才換來闔家安心相聚。當晚，民安隊與市民同行，將平安與喜樂灑遍慶典的每個角落。

大坑舞火龍維持秩序

大坑舞火龍是香港享負盛名的傳統活動，每年中秋均會吸引大批市民及旅客。民安隊隊員在活動期間始終堅守崗位，在外圍執勤，維持秩序，以最專業的素養和最盡責的表現，確保各項安排穩妥周全，讓市民安心歡度中秋。

當日，民安隊隊員穿梭於人潮之中，肩負守護市民的使命，方能成就人月兩團圓。民安隊把平安送到每位市民身邊，將溫暖注入每個喜慶時刻。





安排穩妥周全

民安隊協助漁護署完成中秋及國慶黃金周破邊洲巡邏行動





特遣部隊人員處理疑似中暑市民，向飛行服務隊直升機標示傷者位置



特遣部隊人員向因酷熱天氣感不適的市民送上食水

民安隊、飛行服務隊及醫療輔助隊人員合力處理疑似中暑市民



在2026年中秋節假期及10月1日至7日內地黃金周期間，民眾安全服務隊特遣部隊人員協助漁農自然護理署，於西貢萬宜水庫及破邊洲一帶執行了為期十日的聯合巡邏任務。

行動旨在主動預防及處理山嶺意外，並協助現場人流管制。期間適逢登山熱潮及持續酷熱天氣，民安隊隊員共妥善處理了5宗因高溫不適的求助個案，即時為市民提供急救、遮蔭及遞送食水支援。透過跨部門緊密協作，整個長假期的登山秩序及現場風險管理大致良好，有效保障了市民及旅客的山嶺安全。

國慶煙花匯演璀璨登場

2026 年 10 月 1 日國慶夜，萬眾期待的煙花匯演於維港上演。絢麗煙花配合精心編排，照亮兩岸夜空，為現場觀眾帶來難忘的體驗，無數市民與遊客同享這份屬於祖國的喜悅。為確保活動安全有序，民安隊於維港兩岸及主要觀賞地點部署隊員，協助管制人流、現場引導及處理突發事故，並與各相關部門緊密協作，全面提升公共安全。

我們同心守護，讓市民盡情欣賞璀璨煙花，並為國慶七十七周年獻上最誠摯的祝福。











維港夜空綻放祝福

「多元智能躍進計劃」嘉許禮



民安隊代表與教育局及各紀律部隊夥伴合照留念。

教育局訓育及輔導組於 2026 年 7 月 4 日舉辦 2025/26 年度「多元智能躍進計劃」嘉許禮，嘉許在參與「多元智能挑戰營」後持續進步的學生，並表揚在計劃中積極參與的統籌教師及隨營教師。民安隊人員亦獲邀出席典禮。本年度，民安隊將舉辦四期「多元智能挑戰營」，為六所中學逾 150 名中二至中三學生提供訓練。課程內容涵蓋中式步操、領導才能等，旨在培養學員的自律、自信、團隊合作精神及抗逆能力。



青少年以鼓樂演出展現活力與團隊精神。



民安隊與師生合照肯定學員多元發展成果。

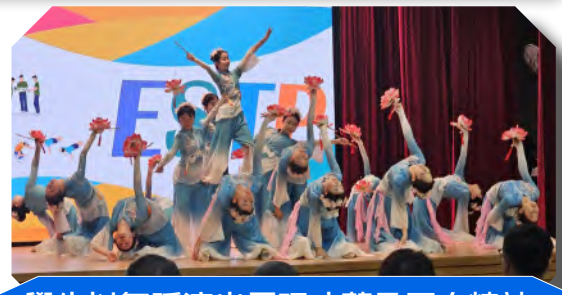

學生以舞蹈演出展現才藝及正向精神。

到訪昂船洲駐港部隊展覽中心及廉政公署總部大樓

2026 年民安隊長官資歷訓練班及第 93 屆新隊員訓練班的學員，於 2026 年 8 月 8 日在教練帶領下到訪昂船洲駐港部隊展覽中心，深入了解國家國防建設的發展，以及駐港部隊肩負的重要使命。透過近距離認識國防力量，學員進一步厚植家國情懷，堅定守護社會、服務市民的信念。

下午，學員前往廉政公署總部大樓，參與誠信及廉潔教育活動，從公職人員的操守與責任出發，加深對廉潔自律和奉公守法的認識與體會。嚴守紀律、重視誠信，不僅是服務市民的準則，更是民安隊隊員履行使命的堅實根基。



參觀昂船洲駐港部隊展覽中心合照留念。



學員參觀展覽認識國家近代歷史與民族復興歷程。

學員觀看展覽影片，加深認識國防建設與強軍歷程。





學員細閱文獻展品



學員參觀廉政公署了解公署的發展及國際合作工作。

民安隊第93屆新隊員結業訓練營

逾百名長官、學員及新隊員於2026年8月29至30日，在民安隊圓墩營完成為期兩天的結業訓練營，展示過去六個月的訓練成果。訓練營設有多個模擬個案，讓學員學以致用，實踐基本緊急搶救、導航及搜索、急救和自動心臟除顫器（AED）操作，以及傷者拯救和撤離等技能。面對不穩定天氣，學員仍在教官帶領下完成各項任務，充分展現應變能力、團隊精神和堅毅意志。



學員在演習中為傷者進行初步評估
並協力將傷者移送至安全地點。



學員在山野環境下進行傷者護理及撤離演習
實踐團隊協作與現場救援技巧。



學員運用抬床
模擬在崎嶇地形中撤離傷者。



學員進行抬床訓練
提升在複雜環境下的搜救與撤離能力。



流動前線指揮中心（充氣帳篷）組裝與操作培訓工作

在啟德體育園的人羣管理任務，以及大埔宏福苑協助居民返回單位執拾安排中，相信不少隊員都曾見過民安隊現場指揮人員在充氣帳篷內工作。

這個充氣帳篷，正是部隊的前線指揮中心。為確保各單位均能熟練掌握充氣帳篷的組裝與操作，部隊於2026年7月31日晚上舉辦了「流動前線指揮中心（充氣帳篷）組裝與操作培訓工作坊」，並邀請各單位派員參與。工作坊期間，參與人員不僅親身實習帳篷的架設流程，亦全面了解其內部各項設備與物資配套。

目前，各充氣帳篷已分別分派到民安隊總部、港島區域及新界區域行動基地。當部隊日後執行大型行動或活動，需要設置現場指揮中心時，這項裝備將能充分發揮效能，為前線行動提供強大的指揮與後勤支援。





民安隊於啟德體育園的
人羣管理任務
設置流動前線指揮中心。



民安隊於大埔設置流動前線
指揮中心。



長官及隊員於工作坊學習
設置流動前線指揮中心（充氣帳篷）。







民安隊捐血活動

民安隊於2026年9月5日舉行了一年一度的捐血日。活動獲各級長官、隊員及其家人親友踴躍支持，現場捐血座位座無虛席，充分體現民安隊服務社會的精神，亦彰顯對社會的承擔。捐血雙周活動隨即展開，持續至9月19日，捐血數字持續上升。捐血不單是一句口號，更是最直接拯救生命的行動。



一眾高級長官親臨現場，為捐血活動打氣。







民安隊同心協力，踴躍支持捐血活動。



民安隊處長彭穎生（中），民安處總參事梁冠康（左）及民安隊副處長（發展及少年事務）黃江天博士（右）與當天首位捐血者拍照留念。

北京市應急管理局與民安隊簽署合作意向書

政府已發布《香港經濟和社會發展第一個五年規劃（2026－2030年）》及《2026年施政報告》，明確指出要深化愛國主義教育和融入國家發展大局是我們核心工作之一。為此，民安隊持續在青少年培訓、民防、災害救援技術及管理等方面，加強與內地單位的交流合作，以加深隊員對國家的認識與認同。

2026年10月14日，承蒙北京市應急管理局代表團蒞臨民安隊總部參觀交流，深感榮幸。雙方就防汛搜救、應急救援及應變管理等範疇進行了深入探討，並就應對風災、水災、大型突發事件及疫情管控等行動策略與挑戰交換意見，收穫豐碩。同時，雙方正式簽署合作意向書，表示願意在相互尊重、平等協商的基礎上，建立和發展長期、穩定、互信的交流合作關係，相互學習和借鑒應急隊伍建設、山嶺搜救、防災減災、公眾安全教育等方面的理念與經驗，共同提升兩地應急管理能力和基層應急能力。

民安處總參事梁冠康表示，這次寶貴的交流不僅讓民安隊能夠借鑑內地優秀的應急管理經驗，提升專業水平，更為日後建立互訪渠道及常態化合作開啓新篇章。



北京市應急管理局局長繆劍虹（左）與民眾安全服務處總參事梁冠康（右）進行合作意向書簽署儀式。

簽署儀式完成後，北京市應急管理局人員與民安處人員合照留念。





民安處人員向北京市應急管理局局長介紹民安隊無人機設備，展示民安隊積極應用新科技以提升行動及訓練效能。

民安處人員向代表團介紹民安隊行動器材。





民安處人員向代表團介紹民安隊隊員如何使用「工具妥」系統借用行動器材。



第155屆少年團員結業會操

民安隊少年團於 2026 年 8 月 29 日舉行第 155 屆少年團員結業會操，見證近 70 名來自不同背景的新團員完成嚴格基礎訓練，以整齊堅定的步伐，正式成為民安隊少年團的新生力量！

我們很榮幸邀請到民安隊處長彭穎生擔任今次結業會操的檢閱官，為一眾表現出色的少年團員給予嘉許與鼓勵。

彭處長致辭時，分享民安隊在今年暑假舉辦了內地、澳門及新加坡的交流活動，超過 300 名長官、導師及團員走訪北京、西安和新加坡等地，加深對祖國文化的理解，體會維護國家安全的重要性。

此外，少年團現時有 38 名成員完成培訓，並獲委任為青年國安大使。培訓內容涵蓋中國近代史、國情及國家發展等，而大使除了在隊內提供訓練及推廣國家安全訊息之外，亦會在尖沙咀國家安全展覽廳提供導覽服務。民安隊積極走入社區，透過舉辦不同推廣活動，凝聚市民，共同成為守護國家安全的重要力量。

結業禮不但有民安隊少年團儀仗隊持儀仗刀進行會操，亦有花式單車表演及聯合軍樂匯演，完美展現團隊默契及才能。

在此衷心感謝導師的付出，以及家長對民安隊的信任和對團員的支持。期待各位新團員將所學轉化為行動，服務社會，建設香港，貢獻國家！



高級長官與結業少年團員合照



民安隊處長彭穎生在致辭時分享維護國家安全的重要性。



民安隊少年團儀仗隊進行升旗儀式

民安隊少年團競技日暨星際挑戰營



單車隊表演

於黑暗中解謎



團員親身參與懸浮挑戰



「體育及福利」名譽顧問楊瀚業、謝凰姿以及梁冠康亦有到場打氣



航天員體能訓練





活動以「挑戰自我 · 凝聚團隊 · 成就領袖」為主題，吸引約 100 位少年團員參與



多角度感受航天員的挑戰

民安隊少年團於 2026 年 7 月 12 日在圓墩營舉行「民安隊少年團競技日暨星際挑戰營」，活動以「挑戰自我 · 凝聚團隊 · 成就領袖」為主題，吸引約 100 位少年團員參與，場面熱鬧，氣氛熾熱，活動內容豐富多元，團員們無不樂在其中，笑聲滿載。

當日精彩環節涵蓋多個範疇，包括：
技能挑戰——救援與通訊演練，提升應變能力；
自我管理——個人挑戰與裝備整理，培養自律與責任感；
環境守護——無痕山林與自然保育，建立環保意識；
團隊領導——障礙挑戰與輪換領袖，強化合作與決策技巧；以及
體能心理——野外定向與壓力管理，鍛鍊意志與抗逆力。
活動更特設「太空人生活體驗」環節，團員親身參與懸浮挑戰、航天體能訓練、旋轉空間考驗、精細操作任務及黑暗中解謎等項目，從多角度感受航天訓練的挑戰與趣味，既開闊眼界，亦激發探索精神。

是次活動得以順利舉行，實有賴一眾導師與工作人員的悉心籌備及團員的全情投入。期望各少年團員能將是日所學所感，化為日後成長的動力，繼續勇於突破，追求卓越。

民安隊少年團員暑期實習及體驗計劃 2026 圓滿完成

四十二位少年團員順利完成第四屆「民安處少年團員暑期體驗計劃」，並於 2026 年 7 月 31 日出席結業典禮暨工作總結匯報。今年參加人數再創新高，令人振奮。

計劃已踏入第四年，內容涵蓋部門行動、訓練及行政範疇，旨在讓參加者提早認識政府及民安處的日常工作，汲取寶貴經驗，提升對不同崗位的興趣和認識，為未來挑戰做好準備。典禮上，總參事梁冠康分享「十五五規劃」，鼓勵學員以長遠視野規劃人生方向。他亦強調 ESG（環境、社會及管治）的重要性，提醒青年要具備責任感，為社會及可持續發展作出貢獻。

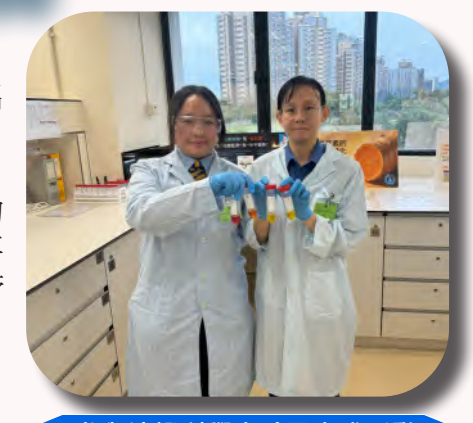

參與法證科學實驗及實踐活動

<u>行程亮點</u>

- 到訪政府化驗所，參與法證科學實驗及實踐活動，深入了解法證工作
- 參觀政府飛行服務隊總部，認識飛行原理及飛機引擎維修，並體驗航空科技
- 參觀交通銀行「防範金融犯罪部」，學習識別偽鈔及防騙知識，認識反洗黑錢的重要性
- 與澳門保安部隊高等學校校園警星青年團員交流聯誼，共同參與交流活動體驗山嶺拯救、山洪救援及山火撲滅等行動，感受前線救援工作



四十二位少年團員順利完成
民安處少年團員暑期實習及體驗計劃

<u>國家安全與專題實習</u>

計劃特別加入國家安全元素：

科技安全實習：參觀科技及太空相關展館，學習太空知識

文化安全實習：保育民安隊圓墩營水鄉風貌，體驗客家人生活

生態安全實習：認識自然環境及保育的重要性，學習守護生態

人工智能安全實習：了解機械狗和無人機的應用

<u>學員分享：</u>

愛國主義教育：到訪國家安全展覽廳，增強國家觀念

生涯規劃導覽：探索未來發展方向

<u>活動收穫：</u>

是次暑期體驗計劃不僅讓團員增廣見聞，更讓團員透過多元體驗與國民教育，在學習中厚植家國情懷，培養責任感與使命感，真正做到服務社會，守護香港。



學習識別偽鈔及防騙知識



民安處總參事梁冠康分享 ESG
（環境、社會及管治）的重要性



與澳門保安部隊高等學校
校園警星青年團員交流



體驗客家人生活



體驗航空科技

民安隊少年團訓練活動速遞：參觀消防處潛水基地及機場西海上救援中心

五組少年團員今年暑假參觀消防處潛水基地及機場西海上救援中心。行程讓團員深入認識香港的海上救援力量，他們都表示眼界大開，獲益匪淺。

在潛水基地，團員親睹配備八米深潛水訓練池、急流池、造浪器及深潛模擬設施的專業訓練環境。活動不止於參觀，更安排團員近距離感受風高浪急、洪流洶湧的模擬場景，深刻感受消防救援工作的艱辛與挑戰，真切體會專業人員的訓練過程。

在機場西海上救援中心，團員有幸登上機場救援指揮船，參觀這艘可承載及救援多達六百名人士的指揮艦艇，近距離了解其構造與設備，並認識這艘守護香港國際機場海域的「海上巨人」，從中領略國際都會對救援工作的嚴謹要求。

是次活動得以順利舉行，需感謝消防處的支持與協助，不僅讓少年團員增廣見聞，更讓他們深刻體會紀律、專注與專業精神的重要。活動亦融入公民教育的元素，提醒團員「學在社會」，要隨時準備應對極端天氣與突發事故，真正做到 “Always Ready, Always Prepared”（「時刻準備，隨時就緒」）。



參觀消防處潛水基地減壓倉



參觀機場救援指揮船





團員正留心聽消防人員講解船上設施

澳門保安部隊高等學校校園警星青年團到訪香港民安隊



民安隊處長彭穎生（前排右五）及民安處總參事梁冠康（前排左四）與澳門保安部隊高等學校校園警星青年團合照



在大灘訓練營交流互動



探索自然生態及感受本地文化



雙方青年團員透過互動與分享建立友誼



透過互動合作增進默契

澳門保安部隊高等學校的 5 位領隊及 22 位校園警星青年團員於 2026 年 7 月 29 至 31 日到訪香港民安隊。民安隊處長彭穎生及民安處總參事梁冠康在民安隊總部親自接待，並誠摯歡迎訪問團。

在為期三天的交流活動中，雙方青年團員透過互動與分享建立友誼，並參與一系列多元活動：

參觀民安隊總部：深入了解民安隊的歷史、使命與日常工作，體會守護社會的責任。
繩索下降訓練：在教官指導下親身體驗救援技巧，挑戰自我並培養勇氣與信心。
團隊遊戲：透過互動合作增進默契，學習互相支持與溝通，促進交流。
營火晚會：在大灘訓練營交流互動，留下難忘的青春回憶。
西貢東壩遠足：進行體能訓練與遠足挑戰，磨練意志，體驗團隊精神。
參訪消防局及警察博物館：近距離認識紀律部隊的專業工作與歷史使命。
漁農自然護理署保育徑：探索環境保護的重要性，提升生態責任感。
香港太空館及文化景點：感受科學探索的魅力與香港多元文化氛圍。

是次交流不僅是一趟學習之旅，更是一次深刻愛國主義教育體驗。活動讓青年在認識紀律部隊、探索自然生態及感受本地文化的過程中，進一步厚植家國情懷，培養正向思維與使命感。民安隊少年團將繼續推動多元交流，促進港澳青年攜手成長，共同為社會注入正能量，並肩守護香港。

民安隊少年團交流計劃

2026 年，民安隊少年團交流團先後到訪北京、西安、杭州、湖南、深圳、珠海及新加坡等地，讓團員親身了解國家的發展與變化，從歷史文化到創新科技，全方位拓闊視野，深化對國家的認識與連結。



西安歷史文化及科技交流團

浙江高新科技發展及文化考察交流團



同心同根萬里行 2026





北京歷史文化交流



新加坡民防文化交流之旅



珠海太空中心研學團



少年團國民教育交流活動 2026 分享會

民安隊少年團 CPR/AED 證書頒授典禮

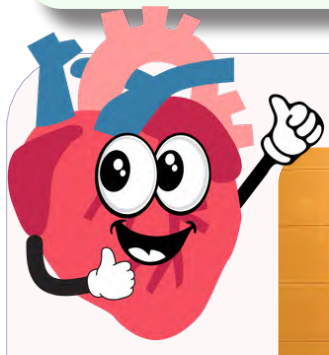



民安處總參事梁冠康（左六）及高級助理處長（發展）陳金海醫生（左七）頒授證書予少年團代表

民安隊少年團於 2026 年 9 月 19 日舉行心肺復甦法（CPR）及自動體外心臟去顫器（AED）證書頒授典禮。經過約半年的努力，約一千名少年團員順利完成相關訓練，正式獲頒證書。

自今年 3 月起，民安隊少年團全面推行自動體外心臟去顫器（AED）訓練，由部隊急救導師悉心指導，讓團員不僅加深急救知識、提升突發事故的應變能力，更掌握心肺復甦法（CPR）技巧及 AED 的正確操作程序。

典禮上，民安處總參事梁冠康分享計劃願景，期望少年團員能成為推廣安全文化的重要橋樑，將所學帶回社區，提升市民的應急意識和能力。高級助理處長（發展）陳金海醫生亦勉勵團員持續學習新知識，並以服務社會的熱忱和承擔，守護身邊每一個生命。

除頒授證書外，少年團員亦即場示範 AED 操作，展現學習成果。

民安隊少年團將繼續推廣 CPR 及 AED 訓練，培育更多具備急救知識和服務精神的青年，共建更安全、更有準備的社區，守護生命。



少年團員展示 CPR 及 AED 的正確操作程序





約 200 名少年團員及嘉賓見證頒授典禮

慶祝國慶七十七周年及香港回歸祖國二十九周年 民安隊少年團步操比賽 2026 圓滿舉行

民安隊少年團步操比賽 2026 已於 9 月 6 日在民安隊總部順利舉行。是次比賽以中式步操及升旗為形式，考驗團員的紀律與團隊協作能力。各參賽隊伍經過多月訓練，在比賽中動作整齊，節奏分明，展現扎實的基本功。

比賽邀得政府化驗所政府化驗師張子俊博士擔任檢閱官，主持頒獎及致辭。張博士勉勵少年團員保持好奇、勇於發問、敢於嘗試，並指出這些特質將成為他們最寶貴的資產。香港懲教學院亦派出專業裁判協助評核，令比賽得以順利進行。

是次比賽不僅加深了少年團員對國家及香港的認同感，更讓他們在實踐中培養責任感與團隊精神。民安隊將繼續透過多元化的活動，推動青少年全面發展，並弘揚愛國愛港情懷。



政府化驗師張子俊博士（第二排左六）與冠軍隊伍代表合照

得獎名單
步操國安盃（全場總冠軍）： B 中隊
冠軍： B1 分隊組群
亞軍： B2 分隊組群
季軍： D2 分隊組群
最佳旗手： C 中隊
最佳指揮員： B1 分隊組群 高級少年領袖 蘇保琪
最佳制服獎： B2 分隊組群
最受歡迎宣傳短片獎： C 中隊
最佳口號獎： E2 分隊組群



步操比賽



升旗比賽



政府化驗師張子俊博士致辭



政府化驗師張子俊博士（左四）檢閱參賽隊伍

【銘記歷史 珍愛和平】弘揚抗戰精神考察及研討營

為加深青年人對抗戰歷史的認識及培養愛國情懷，民安隊少年團於 2026 年 9 月 12 至 13 日舉辦了由民政及青年事務局及公民教育委員會資助的「弘揚抗戰精神考察及研討營」。

兩日一夜的研討營活動內容豐富，包括：
抗日戰爭遺跡考察：團員親身走訪多個抗戰遺跡，全面認識歷史及抗戰勝利的重大意義。

AI 短片創作比賽：緊貼科技潮流，團員發揮創意，利用人工智能創作抗戰故事，將歷史與現代科技結合。

歷史知識問答比賽：深化團員對抗戰歷史的理解。

高結構歷奇活動：鍛鍊團隊合作精神、心理抗壓及凝聚力。

活動期間，民安隊處長彭穎生及一眾少年團長官亦到訪營地，勉勵團員要銘記歷史，珍視來之不易的和平，並在未來積極為國家及香港社會作出貢獻。



弘揚抗戰精神考察及研討營，加深團員對抗戰歷史的認識及培養愛國情懷。


民安隊處長彭穎生勉勵團員要銘記歷史，珍視來之不易的和平。


研討營深化團員對抗戰歷史的理解


團員親身走訪多個抗戰遺跡

公眾教育

「民盡其才」計劃 7 至 10 月活動總結

在 2026 年 7 至 10 月期間，「民盡其才」計劃共順利舉辦 33 場多元化訓練與社區活動，服務對象涵蓋大中小學生、教職員、青少年團體及社區大眾，成果斐然！在這段期間，共有超過 5000 人參與以下計劃：

- 民盡其才計劃（YPDS）— 共 28 場：主要服務大中小學生和新界東教職員，當中更有少年警訊及「共創明 Teen」學員參與。計劃致力提升青少年的愛國情懷、團隊精神及領袖潛能。

- 緊急事故公眾安全教育計劃（EPTLC）— 共 3 場：於西貢區及香港中文大學舉辦防災應急活動日，透過實用講座與攤位活動體驗，提升市民的山嶺安全及惡劣天氣應對等防災知識。

- 專才計劃 - 多元種族（STS）— 共 2 場：讓屯門區的多元種族青少年深入認識各部隊的職務工作，幫助他們建立正向價值觀，為未來升學及就業做好準備，裝備自己，迎接更廣闊的人生路。


為新界東的教職員提供升旗訓練


為大學生提供升旗訓練


為學生提供領袖訓練


透過活動加深多元種族青少年對國家的歸屬感



西貢區防災應急活動日

「民盡其才」計劃導師培訓工作坊 2026

民安處社區教育組於 2026 年 8 月 5 日順利舉行「民盡其才」導師培訓工作坊。本次工作坊內容豐富，除了協助新導師深入掌握計劃核心精髓外，更特別安排資深導師進行實務示範，讓新進成員親身體驗並學習帶領團隊活動的技巧。此外，長官亦於專題分享環節讓導師了解現時的保護兒童法例資訊和重要性。

為表揚過去一年積極投入、表現卓越的導師，活動現場特別頒發嘉許狀，向這羣無私奉獻的夥伴致以誠摯感謝。正是因為全體導師的默默耕耘與付出，才得以讓每一位參與「民盡其才」計劃的市民，切實加深對應急防災及國家安全等關鍵領域的認識與實踐！



頒發「民盡其才」計劃嘉許狀





新導師體驗團隊活動

民安隊到元朗區議會介紹在元朗區的工作及服務

民眾安全服務處總參事梁冠康於 2026 年 9 月 29 日到元朗區議會介紹民安隊在元朗區的社區服務，包括颱風值勤、水災救援、山嶺搜索及搶救、撲滅及防止山火、人羣管理、社區教育和青少年培訓等。

出席的元朗區議員都讚賞民安隊在緊急行動特別是山嶺搜救及颱風及暴雨方面的防災和救災的工作。同時希望民安隊能繼續加強青少年訓練，在教授不同技能及培養團隊精神之餘，同時加強青少年愛國愛港，服務社會的心。

民安隊展望將來和元朗區議會提升緊急救災及非緊急社會服務、加強社區教育、提升市民的安全意識、促進各階層對公共安全的認識和參與，更希望為青少年提供全面且優質的培訓。



民安處總參事梁冠康（中）到元朗區議會介紹民安隊在元朗區的工作及服務。



2026 年 6 月 18 日，天文台一日內連續發出兩次黑色暴雨警告訊號，民安隊到元朗山下村附近巡邏及協助清理淤塞渠道。





民安處兩職員榮獲申訴專員嘉許獎



民安處總行政主任劉榮卓（右）接受嘉許



高級行動及訓練主任黃蓀茹（右）接受嘉許



（左起）高級行動及訓練主任黃蓀茹、民安處總參事梁冠康、申訴專員陳積志及民安處總行政主任劉榮卓

民安處總行政主任劉榮卓和高級行動及訓練主任黃蓀茹雙雙獲得申訴專員嘉許獎，並於 10 月 30 日親赴「2026 年申訴專員嘉許獎頒獎典禮」，接受嘉許。

劉榮卓具備豐富的行政管理和公共服務經驗，善於革故鼎新，成功為本處引進高效機制處理投訴個案，顯著提升團隊工作效率，獲獎實至名歸。黃蓀茹則多年來秉持專業精神、推己及人和積極有為的態度，竭誠服務公務員隊伍，樹立了良好典範，在建立本處及政府正面形象方面功不可沒。

由此可見，是次獲獎不僅充分肯定了民安處人員的優秀工作表現，更激勵長官及隊員與時俱進、精益求精。

民眾安全服務隊社區應急培訓課程
榮膺香港管理專業協會 2026 年「最佳管理培訓及發展獎」
雙料殊榮

在這瞬息萬變的時代，「居安思危」、「守望相助」與「家國情懷」已成為企業與社區持續發展的核心基石。由香港管理專業協會（HKMA）舉辦，一年一度的「最佳管理培訓及發展獎」，備受各界矚目。今年，民眾安全服務處憑藉別具前瞻性與創新力的民安隊「社區應急培訓課程」（包括民盡其才、專才計劃及緊急事故公眾安全教育計劃），從眾多優秀競賽項目中脫穎而出，一舉奪得「文化變革卓越獎」和「多元、公平與包容性促進卓越獎」兩大殊榮。

我們榮獲「文化變革卓越獎」，是業界對我們引領社區服務文化變革的高度肯定，標誌着安全應急教育已超越單純的技術傳授，躍升成為厚植家國情懷和凝聚社會歸屬感的重要一環。民安隊社區應急培訓課程打破常規，不僅完善現代危機應對與情境模擬訓練，更巧妙結合「升旗培訓」和「愛國主義教育」，推動組織及社區思維與價值觀實現轉型。透過莊嚴而系統化的紀律訓練，增強學員的國民身份認同與民族自豪感，將守護國安、安居樂業的使命感植根於每位學員心中。

另外，社區培訓課程下的「專才計劃」奪得「多元、公平與包容性促進卓越獎」，正是因為我們深信，任何一個羣體都能為建立社區韌性貢獻力量。「專才計劃」成功打破背景、年齡、能力以至專業領域的藩籬，廣納不同界別的專家與多元背景的學員。在課程設計中，我們充分照顧不同學員的獨特需求，透過公平的發展機會與共融的學習環境，讓每位參加者都能在應急與愛國主義教育的土壤中各展所長。這項殊榮印證了我們在推動多元、公平與共融（DEI）價值上的豐碩成果，並彰顯出卓越的培訓發展必須建立在公平、包容與廣泛參與的基礎之上。

此次雙喜臨門，不僅是對我們培訓團隊的專業實力、創新精神以及社會責任感的認同與嘉許，也為香港整體社區發展與人才培訓樹立了嶄新的標竿。展望未來，我們會秉持初心，精益求精，繼續豐富社區應急培訓與專才計劃的內容，進一步推動愛國主義教育與多元文化共融。民安處及民安隊會與社會各界攜手並肩，促進文化革新，共同建設更有韌性、更有凝聚力且多元、公平的智慧社區。



民安處首席行動及訓練主任（機構策略）鍾艷（中）領獎





晉升與嘉許

高級長官晉升

以下長官於 2026 年 7 月至 9 月期間分別獲委任或晉升為七級至六級長官：

蔡志豪先生　培訓及發展部隊總指揮
周昭榮先生　特遣部隊總部總指揮
七級　生效日期 12/9/2026
劉志恒先生　特遣部隊總部副總指揮
高六級　生效日期 12/9/2026
何健華先生　特遣部隊總部助理總指揮
六級　生效日期 12/9/2026

名譽長官委任

以下長官於 2026 年 7 月至 9 月期間獲處長委任為名譽長官，編輯小組謹此致賀：

梁志華先生　培訓及發展部隊總指揮
李鳳儀女士　少年團訓練辦公室參事
生效日期　9/2026

退休人員名單

下列長官及隊員在 2026 年 7 月至 9 月期間正式退休，他們服務民安隊多年，竭誠盡忠，貢獻良多。編輯部謹代表部隊總部衷心感謝他們，並祝願他們退休後生活愉快，身體健康！

姓名	原屬單位 / 職級
梁志華先生	培訓及發展部隊總指揮
李鳳儀女士	少年團訓練辦公室參事
張惠芬女士	少年團 D 中隊高級小隊長
張銀珍女士	九龍區域 C 中隊高級隊員
黃東發先生	九龍區域 D 中隊高級隊員
周景良先生	港島區域 D 中隊隊員
生效日期	9/2026



總指揮嘉許狀

以下長官及隊員於 2026 年 7 月至 9 月期間獲頒授總指揮嘉許狀，編輯小組謹此致賀：

陳偉傑先生　運輸中隊高級小隊長
統籌處理恆常及緊急服務的車長值勤表，不畏艱辛，全情投入運輸中隊服務，表現卓越。

余沃汶先生　運輸中隊副小隊長
熱心協助設計及製作開放日紀念品及橫額，善用公餘時間全情投入推廣運輸中隊，表現卓越。

徐浩雲先生　運輸中隊高級小隊長
熱心協助籌辦開放日紀念品的採購、購置及各項跟進工作，不辭勞苦，全情投入，充分展現高度責任感、效率及對活動順利籌備的承擔，表現卓越。

林浩仁先生　運輸中隊副小隊長

關霈兒女士　運輸中隊高級隊員

何振鴻先生　運輸中隊副小隊長
積極投入，主動代表部隊參加國安盃匹克球比賽，勇奪季軍，展現卓越團隊精神與貢獻。

譚華健先生　運輸中隊高級小隊長
積極投入，主動統籌訓練備戰事宜，讓部隊在國安盃匹克球比賽勇奪冠軍和季軍，展現卓越團隊精神與貢獻。

莊培雙女士　民安隊樂隊高級隊員

李偉鵬先生　民安隊樂隊高級隊員

張禮賢先生　民安隊樂隊小隊長

林心琪女士　支援部隊助理總指揮 1

張愛玲女士　運輸中隊中隊指揮官
積極投入，主動代表部隊參加國安盃匹克球比賽，勇奪季軍，展現卓越團隊精神與貢獻。

翟家鳳女士　支援部隊副總指揮
積極投入，帶領部隊參加國安盃匹克球比賽，勇奪冠軍和季軍，展現卓越團隊精神與貢獻。

馮梓昕女士　少年團 A 中隊副少年領袖
為多項活動製作及管理多媒體資源，表現出色；協助分隊組羣提升運作效率。

鄧翹芝女士　少年團 E 中隊少年領袖
為組群服務，展現領袖才能，表現卓越。

吳紫晴女士　少年團 E 中隊高級少年領袖
擔任高級少年隊長期間，在組群服務及社區服務方面表現卓越，展現出領導才能，積極服務社群，為本隊作出重大貢獻，特此嘉許。

周子傑先生　少年團 C 中隊高級少年領袖

楊愛林女士　少年團 C 中隊少年領袖
積極參與本團儀仗隊，訓練期間刻苦勤勉，且於儀式中表現卓越，深獲肯定。以及積極參與「全民國家安全教育日暨青少年步操國安盃」，憑優秀表現為本團榮獲亞軍殊榮。

陳錦輝先生　新界區域 C 中隊小隊長

陳潔雯女士　新界區域 C 中隊隊員
在 2026 年 5 月 9 日於元朗十八鄉天后寶誕會景巡遊活動執行人羣管理任務時協助處理身體不適的參加者，表現出色。

唐潔文女士　新界區域 C 中隊小隊長
在 2026 年 6 月 19 日於屯門區龍舟競賽活動執行人羣管理任務，表現出色。

梁兆淙先生　新界區域 A 中隊小隊長
於 2026 年水災搶救演習及保養搶救器材工作中，表現出色。

關汝傑先生　行政部隊人力資源辦公室高級參事
帶領人力資源辦公室成功推進並落實各項人力資源相關行動，領導卓越，值得嘉許。

曾欣儀女士　行政部隊人力資源辦公室參事
積極協助處理民安隊招募日及面試日等人事管理工作，表現卓越，值得嘉許。

陳秋艷女士　行政部隊人力資源辦公室助理參事
積極協助處理民安隊招募日及面試日等人事管理工作及參與民安隊協商委員會，表現卓越，值得嘉許。

防騙信息







總編輯	鍾艷女士	首席行動及訓練主任（機構策略）	採訪及設計	麥鎧樺女士	項目主任 (總部)
編輯	李大偉先生	行政部隊總指揮	攝影	民安處攝影組	
	翁美蘭女士	高級行動及訓練主任 (總部)	海外特約通訊員	黃卓佳先生	退休人員 (加拿大多倫多)
	陳愛娣女士	公共聯絡主任	地址	香港九龍油麻地渡華路八號民安隊總部 504 室	
副編輯	郭柏威先生	少年團副總指揮 1	電郵	anna_pw_siu@cas.gov.hk	
	蕭寶華女士	行動及訓練主任 (總部 2)	電話	3651 9322	
	郭思穎女士	法定語文主任	傳真	2576 3021	