救急扶危　服務社會

Provide Emergency Relief
Serve the Community

民眾安全服務隊70周年紀念特刊（1952 - 2022）

民眾安全服務隊70周年紀念特刊

（1952–2022）

1952 - 2022

民眾安全服務隊
CIVIL AID SERVICE

承傳薪火為民解困
再攀高峯與眾同行

目錄

賀辭及獻辭

行政長官　李家超先生　P. 2

政務司司長　陳國基先生　P. 3

保安局局長　鄧炳強先生　P. 4

教育局局長　蔡若蓮女士　P. 5

民政及青年事務局局長　麥美娟女士　P. 6

民眾安全服務隊處長　羅仁禮先生　P. 7

民眾安全服務處總參事　梁冠康先生　P. 8

民眾安全服務隊大事回顧

1952-1962　①

1967-1972　②

1975-2000　③

2003-2009　④

2012-2015　⑤

2016-2022　⑥

民眾安全服務隊架構圖　P. 9

專訪第四任處長梁乃鵬博士，GBS JP　P. 10

承傳薪火　P. 12

為民解困　P. 26

再攀高峯　P. 46

與眾同行　P. 64

贊助　P. 78

民眾安全服務隊成立七十周年誌慶

安民為任

勇毅可風

行政長官李家超

民眾安全服務隊成立七十周年誌慶

保民安社

協德同心

政務司司長陳國基

民眾安全服務隊成立七十周年誌慶

精誠求進
尚志匡羣

保安局局長鄧炳強

民眾安全服務隊成立七十周年誌慶

扶民揚善
浩志可風

教育局局長蔡若蓮

民眾安全服務隊成立七十周年誌慶

培才獻社
益眾惠羣

民政及青年事務局局長麥美娟

民眾安全服務隊（民安隊）今年喜迎成立70周年，部隊上下攜手邁向發展新里程。作為保安局轄下的志願輔助隊伍，民安隊歷經七秩的崢嶸歲月。昔日，本港常受颱風水災等天災侵襲，民安隊頻頻出動支援政府的正規應急部隊；時至今日，民安隊擴展了所提供的服務類型，可謂與時俱進、多元廣泛，在大型人群管理、山嶺意外及疫症橫行下所執行的任務更不計其數。

二零二零年年初，新冠肺炎病毒開始肆虐本港，民安隊臨危受命，負責籌備和營運不同類型的檢疫及隔離設施。時光荏苒，全體人員長官及隊員兩年來迎難而上，無怨無悔站在前線，團結一致抗擊疫情。處理檢疫工作相信是民安隊歷年來最艱巨的考驗，但回顧過去70年，民安隊曾參與不少大型事故，由1970年代民安隊協助管理越南難民營的任務到2003年參與對抗非典型肺炎，俗稱「沙士」，遇到百般波折終能茁壯成長、砥礪前行，與香港市民共嘗苦盡甘來的喜悅。

身為處長，我深深體會到民安隊編制內的3,769名隊員，時刻秉承「救急扶危、服務社會」的精神，盡心盡力服務市民。以抗疫期間為例，民安隊既要執行抗疫任務，亦要在社交距離下維持不同的行動，以及盡力為少年團員提供訓練，充分體現了應變能力之高，創新思維之強。

民安隊今天聲譽遠揚，實在有賴各方支持。我藉此向部隊所有前輩衷心致敬。你們篳路藍縷、無私付出，為成立於1952年的民安隊奠下了良好的根基。以我為首的現役長官及隊員，必然不忘初心秉持服務社會的理念，更要把這種使命感永擔在肩。民安隊不時需要執行各種緊急任務，甚或在假期和節日受訓出勤，但隊員家屬毫無怨言，默默支持，我對他們的體諒也是感激不盡的。此外，我感謝眾多僱主容許下屬在有需要時暫離工作崗位，參與民安隊的緊急任務。承蒙你們全力支持，讓我們一直向前邁進、風雨兼程。

未來的路途或許未如想像般平坦，但我深信部隊上下八千名人員會繼續發揮「救急扶危，服務社會」的精神，一如以往堅守崗位，同心協力，踐行「承傳薪火為民解困，再攀高峯與眾同行」的口號，一起為香港走出康莊大道。

民眾安全服務隊處長　羅仁禮

二零二二年既是香港特區回歸祖國25周年，也是民眾安全服務隊（民安隊）的70周年誌慶。歲月如梭，民安隊時至今日已發展成服務多元、訓練有素的輔助應急部隊，在發生天災時執行各種應急服務，包括執行抗疫或抗災行動、山嶺搜索及搶救、水災搶救及防止山火等任務，以減輕處理災害對本港正規部隊的負擔。民眾安全服務處（民安處）則是保安局轄下的政府部門，一直與民安隊並肩作戰，時刻貫徹以人為本的服務精神，為市民提供優質可靠的服務。

回顧過去兩年，民安隊肩負重任，奮勇抗擊來勢洶洶的新冠疫情，一直站在抗疫最前線。我們在全體同事齊心協力下，負責統籌各政策局及部門在檢疫及社區隔離設施的管理及支援的工作，全力執行抗疫任務。這種戮力齊心的奮鬥精神實屬難能可貴，更是大家百折不撓的最佳明證。

民安隊除了在抗疫任務奮勇作戰外，在培訓人才方面亦成果豐碩。民安隊持續獲得僱員再培訓局嘉許為「人才企業」，香港學術及職業資歷評審局繼續將部隊的「輔助部隊基本訓練（民防）」及「山嶺搜救訓練證書」列入資歷名冊，可見培訓課程的設計、策劃和教學質素均獲充分肯定。此外，民安隊已全面推行中式步操，以積極加強隊員對國家的歸屬感及國民身份認同。

推動青年發展同樣是民安隊的重點工作。2020年8月成立的社區教育組，負責拓展不同範疇的社區教育，為人熟知的有以青少年為主的「民盡其才」計劃，包括訓練中式步操及升旗儀式、以多元種族人士為主的「專才計劃」，以及為不同部門、機構或社區團體而設的「緊急事故公眾安全教育計劃」。近年推出的夥伴學校合作計劃，目前已有超過20多所學校參與，每年平均參加人數超過1 000人。明年是民安隊少年團成立55周年，不論是培訓青少年人才還是服務社會的工作，民安隊少年團會繼續緊貼社會的發展，與時並進，為香港培訓有紀律及擔當的青年人。未來可期，相信部隊必定能承先啟後、繼往開來，繼續譜出同心奮鬥的新篇章，實踐「承傳薪火為民解困，再攀高峯與眾同行」。

民眾安全服務處總參事　梁冠康

民眾安全服務隊大事回顧

1952年

民安隊正式成立

1953年

參與石硤尾大火支援工作

1959年

參與荷里活道塌屋搶救工作

1962年

颱風「溫黛」襲港，民安隊動員加入救援行動（政府新聞處圖片）

1967-1968年

肩負多項緊急社會服務
（政府新聞處圖片）

1968年

民安隊少年團正式成立

1969年

攀山搶救隊成立

1972年

民安隊總動員參與觀塘山泥傾瀉搶救行動
（政府新聞處圖片）

民眾安全服務隊

1975年

開始管理越南難民任務，負責管理4個難民營（政府新聞處圖片）

1975-2000年

參與管理越南船民羈留中心、轉解中心以及越南難民離港中心

1996年

民安隊的攀山搶救隊協助拯救八仙嶺山火傷者

1997年

港島訓練中心落成啟用

1987年

民安隊少年團成立女子支隊

1993年

參與新界西北水災搶救任務

2000年

協助關閉最後一個越南船民中心

大事回顧

2003年

參與非典型肺炎抗疫行動

2004年

前往泰國協助受南亞海嘯影響的港人

2005年

參與世貿會議人羣管理工作

2006年

位於油麻地的新民安隊總部落成啟用

2008年

參與大澳水災搶救行動

參與奧運及殘奧馬術比賽的人羣管理工作

2009年

參與人類豬型流感抗疫行動

民眾安全服務隊大事回顧

2012年

舉行60周年紀念大會操

參與大亞灣核電演習

颱風「韋森特」襲港，民安隊協助清理海面及海灘的膠粒

2014年

民安隊人力資源管理系統正式啟用

山嶺活動安全推廣日舉辦10周年

2015年

採用數碼無線電通訊系統

2016年

民安隊獲僱員再培訓局嘉許為「人才企業」機構

新隊員訓練課程獲評定為資歷架構第三級別課程

山嶺搜救中隊參與大帽山拯救行動

2018年

颱風「山竹」襲港，民安隊隊員協助風災善後工作，輪流到不同地點清理塌樹和斷枝，並協助清潔海灘。

2019年

肩負緊急社會服務，盡快恢復社會運作。

2019-2022年

參與對抗2019冠狀病毒病新冠肺炎抗疫行動

民安隊成立七十年來，在歷任處長的帶領下，從一支民防部隊發展為以「救急扶危 服務社會」為使命的輔助部隊，規模不斷擴充。第四任處長梁乃鵬博士在任期間 (1993 至 2007 年)，民安隊不但進行重大架構重組，亦興建了新總部大樓，為日後發展奠定重要基石。在三十年民安隊服務生涯中，梁博士有不少難忘回憶，並以能夠帶領部隊服務市民而深感自豪。

回首服務生涯 難忘民安隊人與事

專訪第四任處長梁乃鵬博士,GBS JP

梁博士於 1977 年加入民安隊，以少年團總監(現稱少年團總指揮)的身分開展民安隊服務生涯。他獲破格任命，直接出任七級長官，開民安隊的先河。「當時，政府有感街童問題嚴重，期望我帶領少年團加強青少年工作，吸引更多年輕人加入，促進其個人發展和成長，以免誤入歧途。」梁博士不負眾望，少年團在其領導下有長足發展。及至 1980 年，梁博士調任九龍區域總指揮，其後更歷任香港區域總指揮、高級助理處長(行政)和副處長(行政)等要職，並於 1993 年獲任命為民安隊第四任處長。

推動改革 提升實力

梁博士任內致力推動改革，其中最重要一項是架構重組，將原來的分區及小隊編制改編為中隊及分隊，在隊員調配方面更有效率；同時，分別成立行政及支援部隊、指揮核心組、審核小組和訓練學校等不同單位，專責不同範疇的事務，各司其職。另外，改變以往按居住地區編配隊員的機制，容許隊員按個人情況和需要，申請到不同區域的中隊服務。由於大部分隊員以志願形式服役，需要兼顧正職工作，下班後才到所屬單位當值。倘若他們能選擇在工作地區所屬單位服役，在兼顧正職和民安隊職位方面享有更大彈性和靈活度。連串改革大大提升了部隊的動員能力和工作效率，令民安隊成為一支隨時隨地能應付突發事件的多元化紀律輔助部隊，有能力應對各種挑戰。

除了推動架構重組，梁博士在任內亦促成民安隊新總部大樓的興建。他憶述，當年應政府的要求交回銅鑼灣加路連山道總部、亞皆老街九龍訓練中心和紅磡鶴園街少年團訓練中心的用地，獲編配在油麻地渡華路興建新總部大樓。為此，梁博士特別向時任保安局局長葉劉淑儀請求，爭取加快工程進度，令新總部大樓盡快落成啟用。新總部大樓自 2006 年投入服務至今，已成為民安隊的重要基地。

人才濟濟 精神可敬

梁博士熱心公職，除了參與民安隊，亦曾擔任選舉管理委員會委員、稅務上訴委員會委員、大學教育資助委員會委員、房屋委員會委員、電影檢查上訴委員會主席、廣播事務管理委員會主席，以及香港城市大學校董會主席及副校監，以及香港中文大學校董會主席等職務。他表示，透過擔任不同公職，廣結人脈，特別是跟許多政府官員建立聯繫，有助他在擔任處長期間與不同的政府部門溝通，處理民安隊工作時更得心應手。作為處長，梁博士認為做事必須親力親為，身體力行，更重要是建立團隊合作，跟民安隊各管理層成員保持良好的溝通。

談及在任期間與歷任民安處總參事的關係，梁博士以合作無間來形容，其中對民安處歷來首位華人和內部晉升的總參事馮國謙的印象最為深刻。兩人攜手推動民安隊的發展，貢獻良多，即使在退休後仍保持聯繫。梁博士很高興能夠跟許多優秀的隊員共事合作，成為好朋友。他形容，民安隊人才輩出，為服務市民作出重大貢獻，不少隊員更獲授勳表揚，同時反映政府對民安隊的器重。隨着民安隊愈來愈受到政府所重視，其肩負的使命也愈來愈吃重。梁博士指，疫情爆發以來，民安隊一直站在抗疫最前線，協助政府營運竹篙灣等多個社區隔離設施，堅守抗疫大門。隊員緊守崗位，克盡己任，面對一波又一波的疫情，專業精神可敬。

繼往開來 積極求進

民安隊成立七十周年，標誌部隊發展邁向新里程。展望未來，梁博士認為科技一日千里，民安隊日後不但要善用科技，提升工作效率，更要加強隊員在科技應用方面的培訓，與時並進。與此同時，民安隊亦要繼續加強青少年工作，吸引更多青少年加入少年團，特別是少數族裔的年輕人，服務市民之餘，藉此推動社會共融。

承傳薪火

民安隊成立七十年來，一直與時並進，無論在隊員招募和訓練模式方面都不斷更新，注入新元素，以配合社會的發展。民安隊是香港特區政府保安局轄下的一支輔助部隊，受《民眾安全服務隊條例》規管。成員總計7,801人，其中3,769名為成人隊員，來自社會不同的階層和界別，本着為市民服務的信念，堅守崗位、各司其職；另有4,032名少年團員，全都是12至17歲的青年人，他們通過各類紀律及技能訓練，發展個人潛能，並學以致用，服務社會。

民眾安全服務隊（民安隊）於1952年成立，最初僅有300名隊員，大部分成員來自前防空救護隊。由於當時政府實施《強制服役條例》，民安隊人員迅速增至一萬人，主要任務跟防空救護有關。隊員的訓練集中在空襲後的偵察、搶救、救傷及公共設施損毀的初步處理等。及至1960年代，民安隊轉為以救災為主的輔助部隊，並以「救急扶危、服務社會」為目標，隊員則以志願形式招募。

加強招募人才　主動出擊推廣

目前，凡年滿16歲，操流利粵語並能閱讀及書寫中文，以及具備中三或以上學歷、有意參與社會服務的香港永久性居民均可申請加入民安隊，成為一級隊員；如具備大學學位及執行民安隊任務時適用的特殊技能或經驗，更可投考四級長官。只要通過面試和職能及體能測試，以及通過新隊員的基本訓練後，他們將能實踐所學的知識和技能，服務社會。

民安隊一向招募熱心服務社會的市民加入。宣傳方法以往主要透過廣告，現已漸趨多元，例如設立街站和參加其他政府部門舉辦的大型開放日，爭取機會跟公眾接觸，介紹民安隊的使命和職務；又開設社交平台帳戶，向年輕人推廣民安隊最新資訊等。

除了增加接觸公眾的途徑外，民安隊近年更推出「民防領袖訓練計劃（大專學生）」和「與友同行」等新的招募計劃。前者專為大專學生而設，透過計劃加入成為隊員後，可優先投考四級長官；後者鼓勵現役隊員介紹好友加入民安隊，一旦成功獲得取錄，會被優先調派到介紹人服務的單位，與介紹人一起當值和執行任務。

進行課程評審　提升訓練質素

為提升隊員水平，所有新隊員均須完成「輔助部隊基本訓練證書課程（民防）」。課程由民安隊訓練學校導師任教，內容包括民安隊基本科、基本急救科、基本步操科、基本緊急搶救科，以及搜救行動演練，確保隊員達到前線執勤所需的要求，配合民安隊作為專業輔助部隊的可持續發展和社會需要。為確保課程質素，民安隊近年委託香港學術及職業資歷評審局進行評審，課程已獲評定為資歷架構第三級。

除了基本訓練外，民安隊亦積極推薦隊員參與其他政府部門或紀律部隊提供的培訓，以及到內地和海外交流。有隊員曾到北京和上海認識國情，到泰國學習災難管理，到英國參與山嶺搜索訓練等。相關交流活動不但可提升隊員的專業水平，亦有助擴闊視野。此外，因應科技發展，民安隊在訓練中加入更多科技元素，如無人機操控，協助隊員掌握新科技的應用，提升執勤的效率。

少年團多元活動　促進全人發展

民安隊在1968年成立少年團，招募12至未滿16歲的青少年加入成為團員，通過訓練促進個人發展，並藉着參與服務培養關心社會的意識。少年團成立之初只有兩個支隊和200名男團員，及後漸次發展至四個中隊共3,232名隊員；在2018年再增設一支中隊，擴充人手。目前，少年團有5個中隊、下設80個分隊，分布港島、九龍及新界，共有男女團員4,032人。少年團設有晉升制度，表現優異的團員可晉升為高級團員、副少年領袖、少年領袖及高級少年領袖。

少年團的訓練及活動多姿多采，包括每周訓練、步操、遠足、旅行、露營、攀山、無人機操作及虛擬實境體驗，以及香港青年獎勵計劃的各項個人挑戰活動等。民安隊總部每年亦為少年團舉辦各類訓練班，例如急救、初級搶救、人潮管理、拯溺、獨木舟訓練、花式單車、攀石、樂器演奏、升旗等，讓團員學習多種課外知識和技能。民安隊也經常舉行步操、營藝、越野定向比賽等，除互相切磋技術外，亦可增進各隊之間的友誼。另外，少年團亦不時舉辦國民教育及內地交流活動，增強團員對國家的認識。團員可因應自己的時間及興趣，選擇參加不同的課程及活動。

2019冠狀病毒病爆發初期，少年團的訓練曾一度被迫暫停。為免影響團員的訓練進度，少年團迅速作出應對，將部分訓練和考核改以線上形式，通過視像系統進行。每年一度的「傑出少年團員評選」更首次改為網上舉行，參選團員在鏡頭前同時進行筆試、小組討論，以及個人面試等，回答各評判的提問。線上評選形式並無影響參選團員的表現，他們在鏡頭前仍能發揮得淋漓盡致，獲評判一致讚賞。

少年團十分重視國民教育，每年舉辦不同類型的國民教育活動，培養團員良好品格及公民意識，同時加深他們對國家的認識。內地交流是重點活動之一，少年團歷年來到訪內地不同的城市，包括深圳、廣州、東莞、中山、珠海、佛山、西安、上海及北京等，並與當地青少年接觸及互動，建立友誼，從中了解當地的生活文化。

擴編制增新組　面對新挑戰

新型冠狀病毒爆發以來，民安隊積極參與抗疫工作，協助管理各個檢疫中心，每天動員大量隊員到檢疫中心當值，為檢疫人士服務及提供支援。因應人手緊絀，民安隊設立特別職務編制，招募已退休的紀律部隊高級管理人員加入，擔任特別職務，以豐富的經驗協助民安隊處理抗疫工作。

另外，民安隊非常重視推動青年發展，民眾安全服務處（民安處）在2020年8月成立了社區教育組，進一步拓展不同範疇的青年工作。

為民解困

民安隊成立七十年以來，本着「救急扶危、服務社會」的宗旨，每逢遇上突發事件和重大事故都會動員提供應急服務，並協助其他政府部門，攜手為民解困。民安隊曾參與的任務不計其數，類型繁多，並且與民生息息相關。所有隊員無私付出、毋懼挑戰、迎難而上，竭力為香港市民提供優質的服務。

上世紀七、八十年代，大批越南難民及船民因戰亂湧港。時任政府基於人道立場，容許他們滯留在港。民安隊自1975年起肩負管理難民營及船民營的任務，初期每天調派二百多名隊員分兩班輪流當值，管理五個難民營和船民中心，後來逐步擴充動員的人數及營舍的數目。任務於2000年結束，民安隊在25年來先後管理21個難民營和船民中心。在隊員編配方面，民安隊採取「長散值勤人員」調度安排，不但為政府節省應急開支，亦為部隊培養了一群專業的應急管理人員。民安隊亦透過難民營及船民營的任務，累積了豐富的經驗，尤擅於管理禁閉營和執行長時間應急行動，相關經驗在日後的抗疫工作中發揮了極大作用。

香港曾多次爆發大型疫症，包括2003年非典型肺炎、2009年人類豬型流感，以及持續至今的2019冠狀病毒病。經歷多次疫情，民安隊隊員仍站在抗疫最前線，時刻謹守崗位，與其他部門攜手抗擊疫情。過程中累積的經驗和成果，讓部隊更有信心和能力應對各種挑戰。

突發疫情　任務艱巨

2003 年，非典型肺炎傳入香港，在社會造成一片恐慌。政府為減低病毒在社區蔓延，將康樂文化事務署轄下的鯉魚門公園度假營及西貢戶外康樂中心改建為隔離中心，交由民安隊管理，並安排受疫症影響的市民入住。由於入住隔離營的市民生活方式和習慣不盡相同，民安隊在管理上遇到重大考驗：一方面要照顧營內人士日常生活的需要，另一方面要協調營內人士與外界的溝通，並隨時候命處理突發的事故。除此之外，民安隊還派員到羅湖、文錦渡、落馬洲、沙頭角及紅磡五個陸路口岸，協助衞生署向入境旅客派發及收取「健康申報表」。隨着疫情好轉，兩個隔離中心相繼關閉，民安隊人員仍然在西貢麥理浩夫人度假村候命值勤，慎防疫症再次爆發，以備需要隔離的市民的不時之需。

堅守崗位　防禦新型流感

香港戰勝非典型肺炎後，六年後又遇到人類豬型流感疫症的考驗。2009年，本港錄得首宗確診個案，患者是灣仔維景酒店的住客。政府決定將酒店轉為檢疫隔離中心，同時開放鯉魚門公園度假村及西貢麥理浩夫人度假村作隔離之用，全部交由民安隊接手管理。由於入住隔離中心的人士來自不同國家，生活習慣、語言及飲食文化各有不同，民安隊難免在溝通和管理上遇到不少困難，隊員與部分住客溝通時甚至需要傳譯協助。住客在檢疫期間因無法外出而情緒低落，民安隊特別派員四出搜集書籍、手提電腦及長途電話等物資，幫助住客消磨時間，緩和因隔離檢疫而帶來的壓力。檢疫期結束時，民安隊亦配合警隊的行動，協助住客遷離酒店。

抗擊新冠肺炎　長時間作戰

民安隊汲取了兩次抗疫的經驗，更有信心應對大型疫症。2020年年初，香港爆發2019冠狀病毒病，及後疫情轉趨嚴重，確診人士人數持續上升。民安隊再次走到抗疫前線，肩負管理檢疫中心的重任。由於檢疫人數眾多，鯉魚門公園度假營和西貢麥理浩夫人度假村兩個檢疫中心不敷應用，政府相繼徵用保良局北潭涌渡假營、饒宗頤文化館的翠雅山房、火炭駿洋邨和少年警訊永久活動中心暨青少年綜合訓練營，轉用為檢疫中心。當時，駿洋邨是即將入伙的公共屋邨，共有五幢多層式大廈，最初只有兩座徵用作檢疫，但隨着疫情發展，全邨五幢大廈其後都用作檢疫設施。民安隊每天需要動員逾200名隊員，分三更於邨內值勤，協助管理檢疫設施及服務檢疫人士。駿洋邨檢疫中心營運八個月期間，總服務人次達1.3萬，民安隊隊員總當值時數逾35萬小時。

由零開始　參與籌建檢疫基地

為應對不斷變化的疫情，政府於大嶼山竹篙灣興建大型檢疫中心，並交由民安隊管理。有別於其他檢疫中心，竹篙灣內沒有任何硬件及配套設施，一切由零開始。從前期工程起，民安隊一直跟衞生署、建築署和機電工程署等多個政府部門協調合作，保持緊密聯繫。為縮短施工時間，所有居住設施均以「組裝合成」建築法建造，即先在廠房生產預製組件，再運往工地簡單裝嵌，接駁水、電和污水系統等。民安隊不但要協調施工項目的每個環節，更特設項目專隊，在短時間內查閱各建築物圖則；綜合過往的抗疫經驗，為隔離單位及輔助設施的規劃提供意見，以配合日後的實際運作。項目竣工後，民安隊安排特別職務隊，與建築承辦商一同執行驗收工作。如發現單位有損毀或未完備之處，會即時安排維修及妥為記錄，確保符合標準，讓有需要人士安心入住。

作為香港最大型的檢疫中心，竹篙灣社區隔離設施可提供約 9,000 個單位，涉及約 1.8 萬個床位。除了居住設施外，還有警崗、消防局及醫療室，以及為檢疫人士提供日用品及零食的物資倉，規模之大尤如一個小社區。中心人員擔任不同工作崗位，包括保安、清潔、運輸、查詢熱線、膳食、房務管理、營房維修及花圃園藝等，各司其職，而民安隊則負責管理及協調這些崗位的工作。檢疫人士入往檢疫中心時，往往會由於準備不足或不清楚檢疫中心的情況而感到憂慮。此外，他們的種族、文化背景、宗教信仰，以及生活習慣各有不同。民安隊隊員會盡量照顧他們的起居飲食和其他生活所需，即使遇到突發情況，亦會迅速應對。

克盡使命　應對疫情加劇

2022 年年初，香港爆發第五波疫情，每天新增確診人數屢創新高，需要進入竹篙灣社區隔離設施的人數大幅攀升：每日平均有 600 至 800 人入營，最高達 1,000 人，在飲食、住宿、交通運輸和物流等方面構成重大壓力，每小時需要處理的查詢及求助高達約 250 項，民安隊因而需要增加竹篙灣的人手。在高峰期，每天動員的人數超過 400 人，實屬部隊人力資源調配的一大考驗。即使第五波疫情緩和，竹篙灣社區隔離設施繼續運作至今，民安隊每天仍然動員人手到營內當值，服務市民。

除了檢疫中心，民安隊亦曾參與檢疫酒店的管理。在 2020 年 12 月 3 日至 2022 年 3 月 27 日期間，民安隊曾同時管理 10 家檢疫酒店，遍及港九新界不同地區，合計約 3,300 間檢疫房間，共接待約 1.7 萬位檢疫人士。在整個抗疫過程中，民安隊上下人員不忘初心、克盡厥職，發揮了極大的作用。

山嶺搜索　拯救險困

登高遠足廣受市民喜愛，被困山嶺的事故時有發生。民安隊早在1969年成立攀山搶救隊，及至1999年改組正名為山嶺搜救中隊。該中隊負責搜索及搶救被困山嶺的人士，提供支援。身穿紅色制服的隊員每逢周末、周日及公眾假期執勤當值，當收到求助，就會迅速展開救援。隊員亦會在郊野公園及遠足徑執行巡邏任務，協助有需要人士。

山嶺搜救中隊以往多處理懸崖搜救，拯救失足墮崖人士。近年隨着登山人士迷途個案上升，出勤次數變得頻繁，並要作長時間搜索，增加了搜救難度。為此，中隊銳意加強搜索管理的訓練，並引入了電子地圖及無人機等新科技協助搜救。電子地圖能實時記錄各隊員的位置及行經路線，方便指揮官即時調配；無人機能夠飛越危險陡峭的地形，從上空協助搜索失蹤者。搜救隊亦跟警務處及消防處保持緊密聯繫，收集失蹤人士手提電話的訊號，分析和預測失蹤位置，規劃搜索範圍，提升救援效率。山嶺搜救行動是一項高危工作，隊員常要通宵達旦工作，但仍奮不顧身、全情投入，實屬勇氣可嘉。部分隊員行動過後更要趕回自己的正職崗位上班，專業態度可敬。

撲滅山火　守護郊野

香港秋冬風乾物燥，容易發生山火。星星之火可以燎原，稍一不慎隨時釀成火災。民安隊在每年10月至翌年4月期間，每逢周日及公眾假期，以及黃色／紅色火災危險警告生效時，都會派員在多個郊野公園管理中心輪值候命，協助漁農自然護理署撲滅山火。另外，民安隊隊員亦會主動出擊，到郊野公園的瞭望台巡邏，發現有山火時馬上撲滅，阻止火勢擴大。近年，民安隊積極優化隊員裝備，如改用較輕巧的便攜水袋，減輕負擔，提升靈活度；通訊裝備亦全面使用數碼化無線電通訊，提升隊員之間的聯繫和協調。

天災救援　扶危解困

每年暑假，香港都會受颱風和暴雨侵襲，民安隊隊員會在颱風襲港和暴雨期間候命出動，為有需要的市民提供緊急服務。在政府大力推行渠務改善工程之前，新界北區長期受到水浸問題困擾，當時天文台每次發出新界北區水浸特別報告，民安隊人員都會出動協助當區居民。颱風往往伴隨暴雨，引發水浸，大澳是高危地點之一，歷年來發生了多次嚴重水浸。2008年，強烈熱帶風暴「克格比」襲港，暴雨引發山泥傾瀉，連接大澳的道路出現斷裂、居民陷入缺水及通訊中斷的情況，生活大受影響。民安隊不但動員參與救援，更協助派發糧食和清理山泥，以及疏散民居。總結多次水災經驗，民安隊其後推出大澳水災應變計劃。當大澳實時水位超過指定高度，民安隊便會立即派員通知居民撤離，避免有人因水浸而被困，確保民眾生命安全無虞。同類的撤離計劃後來更拓展至同屬低窪地區的鯉魚門。

歷年來不少颱風來勢洶洶，肆虐本港。2018年颱風「山竹」吹襲本港，港九新界及離島區多處塌樹，阻塞交通，影響民居生活。民安隊各區域派出隊員參與風災善後工作，輪流到不同地點清理塌樹和斷枝，並協助清潔海灘。為加快颱風襲港後的善後工作，民安隊特別購入三款操作簡易和高效能的鏈鋸，取代舊有裝備；引進可伸長至21呎的高樹鋸，方便隊員切斷高處的樹枝。為保障人員安全，部門同時添置兩款新的保護褲，一旦鏈鋸意外接觸使用者腿部，保護褲的物料能阻止鏈鋸割傷皮膚。為配合新裝備，民安隊亦加強隊員日常訓練，熟習操作各種鋸樹器材。

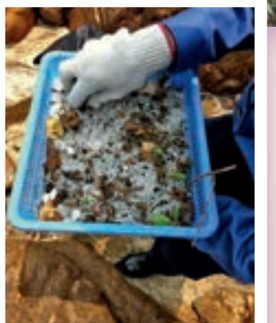

2019年，香港發生大型社會運動，各區多條道路遭堵塞，影響市民日常生活。民安隊共派出超過400名長官及隊員，與警務處、消防署、運輸署、路政署、食物環境衞生署等政府部門合作，清理受阻道路，盡快恢復社會運作。

遠赴海外　跨國救助受影響港人

除了在香港執行救援任務，民安隊亦曾於2004年南亞海嘯發生後，派員參加保安局統籌並由多個紀律部隊組成的救援隊伍，前往泰國布吉協助受影響的香港居民及其家屬。礙於交通癱瘓、語言不通，救援工作伴隨著不少困難。所幸民安隊憑藉堅毅不屈的精神和服務市民的信念，難題逐一迎刃而解。這次行動是民安隊歷年來首次參與海外救災支援工作，在民安隊發展里程碑寫下了意義重大的一頁。

寓服務於學習　貢獻社會

作為民安隊一分子，民安隊少年團亦以「服務社群」為己任，積極參與社會服務。服務範圍包括：在各項大型社區活動（如滅罪嘉年華、防火安全嘉年華、社區推廣日）等擔任人潮管理工作，以及於周日及公眾假期執行郊野公園巡邏任務。另外，團員亦會協助各個福利機構及政府部門推行活動。團員在服務社會之餘，學習人際溝通技巧、發揮領導才能和訓練解難能力，培養公民意識和自信心。

民安隊為政府的輔助部隊，擁有完善的編制，轄下分設不同的行動單位及部隊，各有專責的職務，循不同途徑為市民服務。各單位及部隊不但積極培訓隊員，提升專業水平，亦不斷革新與優化訓練的模式和內容，以應對執勤時的需要，提供更優質的服務。

再攀高峯

強化山嶺搜救培訓

山嶺搜救是民安隊其中一項重要任務，所有山嶺搜救隊成員均須完成「山嶺搜救訓練證書課程」，當中包括一系列的培訓，如山嶺搜索管理和山嶺傷者處理等，從中學習如何制定山嶺搜救的策略、分配人手和處理一般傷勢患者。為確保課程質素，民安隊近年更委託香港學術及職業資歷評審局進行評審，檢視課程內容。課程已成功通過評審，獲局方評定為資歷架構第三級水平，課程質素得到第三方機構肯定。

跨單位訓練提升行動效率

另外，民安隊亦設有特遣部隊借調隊員計劃，讓各區域、部隊、少年團和單位的長官及隊員，有機會參與高級搶救和山嶺搜救訓練，藉此提高相關的知識和技巧，以便進一步提升民安隊的行動效率。計劃內容在 2021 年作重大更新，增設四項證書課程，當中包括鋸鋸操作、城市搜救技巧、山嶺搜索技巧，以及斜坡及高空工作安全，藉此擴闊隊員的知識，以應付不同崗位的職務，為日後在民安隊內的發展打下更堅實的基礎。

除了常規的行動單位及部隊外，民安隊還成立了多支表演隊伍，經常在各項大型活動中亮相登場。表演屢獲好評，令人留下深刻的印象，同時體現了民安隊隊員多才多藝的一面。相關表演隊伍不斷積極訓練，提升技術，並將新元素融入表演中，務求將最佳的演出呈現於觀眾眼前。

PUBLIC RELATIONS WING

電單車表演隊　技術合作力臻完美

民安隊電單車表演隊於1963年成立，至今已有接近60年歷史。車隊成立初期，致力推動電單車傳訊員提升駕駛技術，增強工作效能，及後漸次發展為表演隊伍。電單車表演隊沒有特定編制，隊員來自不同單位或中隊，同時兼任其他職務。若要成為隊員，不但要能純熟駕駛電單車，時刻保持冷靜鎮定，還要反應靈敏，即時回應領隊發出的訊號，才能在電單車上表演高難度動作。

車隊所用的電單車都屬於政府，平日作民安隊執勤之用，因此車輛不能作任何改裝。為帶來耳目一新的表演體驗，車隊近年參考其他國家的動作，並加以改良創作新的表演項目，如蹺蹺板、電單車舞龍、跳火圈及小丑車等，其中以「仙女散花」一式難度最高，表演好評如潮。電單車表演隊現有30位分隊員，其中6位是女隊員。正所謂「巾幗不讓鬚眉」，她們不讓男隊員專美，在電單車表演時動作優雅、身手敏捷。每次演出，隊員都會穿上紅色制服，頭戴白色頭盔，展現團隊精神。

樂隊表演新猷不斷

除了電單車表演隊，民安隊亦成立了樂隊。自1976年成團至今，已有46年歷史。樂團最初只是興趣小組，源於少年團深水埗區及香港仔區自資組成的號角隊及鼓隊。成立初時，資源經費不敷使用，樂器及音樂導師也寥寥可數，猶幸得到消防事務處轉贈全套銅管樂器，並邀得一名經驗豐富的樂隊教練助陣，樂隊的發展才漸上軌道。及後更有熱心人士捐助全隊深紅色上衣、黑色長褲、白色腰帶，式樣有如英國御林軍的樂隊制服。樂隊規模漸次擴大，並加入了吹管樂器及蘇格蘭風笛。時至今天，民安隊樂隊已發展為一支規模龐大、表現優秀的軍操樂隊。

民安隊樂隊成立初期，主要在坊間招募隊員，先邀請對管弦樂有興趣並會演奏樂器的人加入民安隊，再成為樂隊隊員。樂隊早期只有男隊員，及至1988年才有女隊員。目前，樂隊約有90多位成員。為了擴充陣容，樂隊開始在民安隊內部招募成員，只要對音樂有興趣，樂隊就會提供專業培訓。

樂隊以往演奏的樂曲以英式步操音樂為主，回歸後加入了中式樂曲的元素，風格變得豐富多元。樂隊每兩年舉行一次「鳴金收兵」表演，每五年舉辦一次大型音樂會。另外，樂隊亦經常參與大型活動，表演助慶，包括2008年北京奧運會、殘疾人奧運會、慶回歸十周年大巡遊、國慶升旗禮、新春花車巡遊及香港七人欖球賽等。樂隊在1996年應邀參與日本豪斯登堡軍操節；2011年首次踏足內地，為紀念辛亥革命百周年舉行的「眾志成城 愛我中華」樂隊交流演奏會表演；及至2016年，樂隊舉辦「一帶一路音樂匯演」，隊員穿上民族服飾，演奏中式樂曲，表演甚獲好評。

樂隊除了積極嘗試各類型的表演外，亦為民安隊少年團員提供音樂訓練，藉此吸納新血，並成立了少年團樂隊。另外，樂隊也期望利用音樂平台加強服務及接觸更多社區人士，故派員協助「民盡其才」計劃，到本地中、小學交流，指導學生學習樂器，並與樂團一起練習。2022年更舉辦了「樂韻傳愛遍香江」，為年青人搭建一個尋覓音樂夢想的平台。

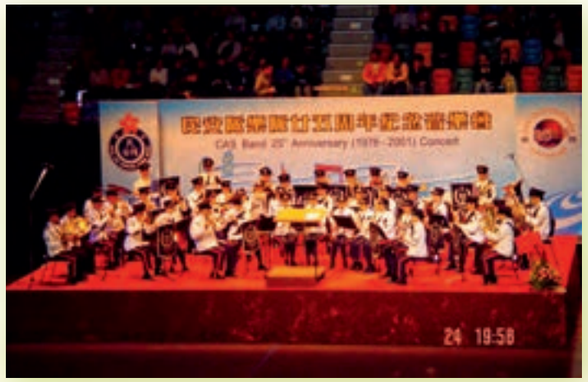

成立儀仗隊 引入中式隊列訓練

步操訓練是培養紀律及團隊精神的重要一環，隊員上下一心，以整齊劃一、鏗鏘有力的動作，展現部隊的雄壯氣勢。民安隊於 2019 年成立儀仗隊，由一班對步操深具熱誠的隊員所組成。他們接受常規訓練，提升技術水平，又經常在典禮中進行表演及升旗儀式，例如在香港特別行政區成立 25 周年暨民安隊 70 周年紀念大會操擔任表演成員。儀仗隊在訓練、典禮儀式及結業會操全面推行中式隊列，務求讓部隊表演盡善盡美，彰顯國家情操。

民安隊每年為長官、隊員和團員舉辦不同的訓練，當中步操及升旗均為重點訓練環節。為協助步操教練及少年團員深入認識中式隊列及升旗禮儀，民安隊在 2021 年特別舉辦中式隊列訓練班，並分別得到中國人民解放軍駐香港部隊及香港懲教署派出經驗豐富的隊列教官指導。學員從基礎逐步認識中式隊列模式、聆聽口令及動作要領。

與眾同行

民安隊在發揮「救急扶危、為民解困」精神的同時，亦積極面向公眾，通過不同渠道與市民接觸，服務大眾。近年，民安隊更銳意推動社區教育，以年輕人為對象，藉不同計劃促進發展，致力提供更全面的服務。

人群管理　維持秩序

香港每年有不少大型節慶活動，如新春花車巡遊、年宵花市、端午龍舟競渡、中秋大坑舞火龍和國慶煙花匯演等，民安隊都會參與人群管理任務。各區域會派員當值，協助管制人流。如有突發事故，更會第一時間提供協助，確保市民安全無虞，盡情享受節慶的歡樂。另外，民安隊亦派員在本港舉辦的國際大型盛事中，協助維持秩序，如2005年世界貿易組織第六次部長級會議、2008年奧運及殘奧馬術比賽，以及2009年東亞運動會等，令活動得以順利進行，同時讓香港作為盛事之都的美譽響遍全球。

教育公眾　推廣遠足安全

為了提高公眾的登山安全意識，民安隊每年都會舉辦山嶺安全推廣活動，通過一系列培訓課程和工作坊，包括「登山遠足安全大使課程」和「登山遠足領隊安全工作坊」等，向公眾人士介紹登山安全的知識，如防止登山遠足意外、危機與風險評估，以及遇到意外時的應變方法。學員完成課程後，將獲委任為「登山遠足安全大使」和「登山遠足安全領隊」，協助推廣登山遠足安全。另外，民安隊也為政府部門及其他非政府機構，提供山野活動安全和搶救方面的訓練和專業顧問服務。

除了關注登山安全，民安隊亦設有「緊急事故公眾安全教育計劃」。該計劃旨在提升社會各界的公共安全意識，透過講座或訓練裝備公眾。一旦遇上天災、意外或事故時，他們能夠運用基本求生技能，採取迅速及有效的應變措施。民安隊社區教育組更不時聯同其他政府部門深入社區，向各區民眾提供社區安全教育講座，訓練題目豐富多元，涵蓋山嶺安全、郊野活動、意外事故及惡劣天氣。學員掌握了基本急救和簡易的求生技巧，既可保護自己，亦可為身邊有需要的人提供協助。訓練的主題和內容可因應參加者的需要而設計，務求以有趣和互動的方式，讓他們獲得實用的緊急事故應變技巧。

走進社區　關注青年人發展

民安隊為推動青年發展，特別在2020年成立社區教育組，專責拓展不同範疇的青年工作。社區教育組在過去兩年，因應不同的服務對象，分別推出「民盡其才」和「專才計劃」兩個項目。

「民盡其才」以高小生及中學生為服務對象，透過與學校合作，免費提供專業活動，讓學生涉獵課堂以外的知識，豐富學習經歷、發展潛能。計劃備有不同範疇的訓練活動，供學校選擇，以切合學生的興趣和需要；所有訓練均由民安隊隊員任教。計劃透過增值才能、培養技能及建立紀律，令學生成為自信果敢、善於溝通及具自律能力的公民。學生更可透過計劃了解民安隊的訓練模式和使命，如感興趣可申請加入民安隊少年團。

12 10 '99

健
體
操
夏
營

「專才計劃」以「民盡其才」計劃為基礎，專為多元種族青少年而設，同樣備有不同範疇的訓練活動，藉此啟發個人潛能、突破自身界限，提升自信，培養對社區的歸屬感。訓練由經驗豐富的導師帶領，並安排不同種族的民安隊隊員從旁支援及翻譯，以便溝通。多元種族青少年如對民安隊的訓練模式和使命感興趣，也可申請加入成為少年團員。

為切合青少年教育的需要，民安隊由2001/02學年起與當時的教育署（現為教育局）合作推行「多元智能挑戰計劃」，計劃由2006/07學年起加入教師培訓及營後跟進，並改名為「多元智能躍進計劃」，專為中二及中三學生提供有系統的紀律及團隊訓練，以提升自律、自信、團隊精神、抗逆能力和領袖才能。截至2021年，民安隊透過計劃，培訓了大約9,900名學生。

參與地區升旗活動　宣揚國民身分認同

另外，民安隊少年團定期進行選拔，挑選團員接受升旗手訓練，加入升旗隊。團員不但可從中掌握升旗技巧，亦可培養對區旗、國旗、國歌，以至祖國的尊重，加強對國家的認同。少年團旗隊經常參與大型社區活動及演出，以及各區的升旗活動，如學界及制服團體升旗禮及地區升旗禮等，向公眾展示平日訓練的成果。

民眾安全服務隊 Civil Aid Service
民安隊70周年紀念
義工團

竹篙灣社區隔離設施
Penny's Bay Community Isolation Facility
親切慰問 在竹篙灣隔離人士
漆工同鄉總會
血脈相連 同心抗疫

SAA

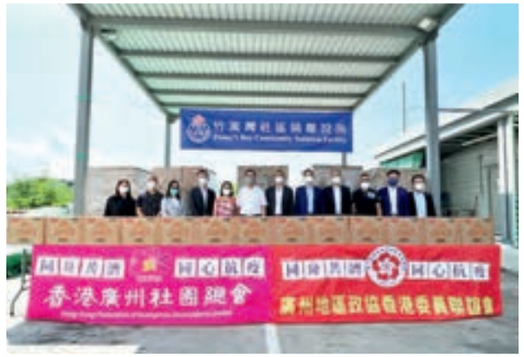
竹篙灣社區隔離設施
同舟共濟 同心抗疫
同舟共濟 同心抗疫
香港廣州社團總會
廣州地區政協香港委員聯誼會

民安隊70周年紀念
義工團

民眾安全服務隊
七十周年紀念

救急扶危
心繫社羣

民眾安全服務隊
CIVIL AID SERVICE

羅仁禮 MH, JP
民眾安全服務隊處長
致意

民眾安全服務隊
七十周年紀念

爲民服務
貢獻殊偉

民眾安全服務隊
CIVIL AID SERVICE

梁乃鵬博士
金紫荊星章太平紳士
民安隊榮譽處長
致意

民眾安全服務隊
七十周年紀念

心繫家國
護港安民

民眾安全服務隊
CIVIL AID SERVICE

李樹榮博士 SBS, PhD, JP
民安隊榮休處長

致意

民眾安全服務隊
七十周年紀念

救急扶危
服務社會

民眾安全服務隊
CIVIL AID SERVICE

方耀堂
民安處榮休總參事

致意

民眾安全服務隊
七十周年紀念

忠誠服務
造福社羣

民眾安全服務隊
CIVIL AID SERVICE

林國興　JP
副處長(行政)
民眾安全服務隊

致意

民眾安全服務隊
七十周年紀念

同心同德
眾心一志

民眾安全服務隊
CIVIL AID SERVICE

吳國輝
副處長(發展及少年事務)
民眾安全服務隊

致意

民眾安全服務隊
七十周年紀念

羣策羣力
爲民造福

民眾安全服務隊
CIVIL AID SERVICE

王俊光
高級助理處長(行政)
民眾安全服務隊

致意

民眾安全服務隊
七十周年紀念

服務社會
風雨無間

民眾安全服務隊
CIVIL AID SERVICE

崔嘉儀
高級助理處長(行動)
民眾安全服務隊

致意

民眾安全服務隊
七十周年紀念

爲民服務
貢獻殊偉

民眾安全服務隊
CIVIL AID SERVICE

梁鳳兒
高級助理處長(少年事務)
民眾安全服務隊

致意

民眾安全服務隊
七十周年紀念

救急扶危
心繫社羣

民眾安全服務隊
CIVIL AID SERVICE

譚燕萍
高級助理處長(發展)
民眾安全服務隊

致意

民眾安全服務隊
七十周年紀念

同心協力
共爲民安

民眾安全服務隊
CIVIL AID SERVICE

彭穎生 MH
少年團總指揮
致意

民眾安全服務隊
七十周年紀念

與香港市民同行七十年
救急扶危 服務社會

民安隊新界區域仝人

致意

民眾安全服務隊七十周年紀念

熱心服務

不畏艱辛

九龍區域總指揮暨長官
及隊員致意

民安隊九龍區域

許鎮茂

趙汝泰　鄭錦華　張仲恒　林貫玄

陳冠倫	廖潔玉	郭婉恩	陳麗英	陳嘉倫
區景偉	黃世賢	龍振聲	黃蕙蘭	邱潤輝
駱亦文	王俊永	范智星	陳耀祖	林偉雄
岑煒基	廖漢光	郭芷婷	劉志恒	梁健強
羅永雄	高瑞明	蔡志豪	黃智嫻	鄭德明
鄺國英	鄧飛龍	林國湧	李和偉	馮美忠
甄志賢	鄺彩燕	蘇兆麟	吳木森	李卓然
徐國強	黃勁榮	陳錦榮	張振新	李嘉偉
徐穎妍	李有成	蔡振輝	朱淑芳	甘　泉
梁潔冰	李恒光	楊源慶	陳志成	孫華忠
何紹裘	劉惠門	鍾炳球	冼家基	吳楚吟
蔡德洵	莫國華	岑美寶	楊少珊	麥國樑

致意

民眾安全服務隊
七十周年紀念

忠誠服務
造福社羣

民眾安全服務隊
CIVIL AID SERVICE

特遣部隊
(T0, TE, TM, TTM, TTE)

致意

民眾安全服務隊
七十周年紀念

精誠團結

民安隊支援部隊

蔡順昌	徐志華	伍添樺	陳捷雄
梁日科	黃永生	何錦華	梁德偉
吳焯瀚	原國強	龐國權	馬立文
馬永康	翟家鳳	李漢輝	鄧智聰
許少華	杜志賢	謝梓庭	韓碧旋
茹文浩	柳英傑	甄文清	莫建榮
何恒陞	譚慧祥	馮應佳	黃詠徽

致意

民眾安全服務隊
七十周年紀念

羣策羣力
爲民造福

少年團總部

彭穎生MH
梁劍秋
林貫玄
趙德強
梁玉池
陳達成
李佩玲
湛婉慧
翟家鳳
蔡志豪
麥俊華
李大偉
何家祈
鄭錦德
馮蔭庭
容家堯
鄺維柏

致意

民眾安全服務隊
七十周年紀念

救急扶危
服務社會

黃英豪博士
立法會議員BBS, JP

致意

民眾安全服務隊
七十周年紀念

忠誠服務七十載
無私奉獻遍香江

民眾安全服務隊
CIVIL AID SERVICE

陳遠華 BBS 太平紳士
民安隊名譽長官
致意

民眾安全服務隊
七十周年紀念

服務社會
風雨無間

民眾安全服務隊
CIVIL AID SERVICE

名譽長官
何淑湲　曾道平　蕭永鑑
致意

民眾安全服務隊
七十周年紀念

精誠團結

民安隊少年團紅磡支隊

曾煜均	陳永棠	周英傑	何家明
吳國輝	馮毅文	薛慶麟	謝凱瀚
趙德強	陶偉強	李敏廉	茹文浩
鄺致文	鄺家權	文志強	余兆泉
李國柱	葉樹楷	馮傳宗	張宏杰
張詩恩	吳景峰	黎偉才	李嘉偉
蕭德強	余浩龍	關雨軒	吳嘉倫
羅仁禮	黃灝富	黃志勇	邱潤輝
薛慶華	陳無畏	胡澤倫	施　磊
李耀鴻	黃慶霖	麥億昌	梁耀初

致意

民眾安全服務隊成立七十周年紀念

羣策羣力　爲民造福

助理處長(培訓及發展)暨
民安隊訓練學校全體人員
致意

民眾安全服務隊成立七十周年紀念

服務社會　風雨無間

名譽長官
彭偉昌
致意

民眾安全服務隊成立七十周年紀念

薪火相傳七十載
群策群力澤社群

民安隊總督榮譽副官 (1975–1991)
謝國扶 MBE, BEM
民安隊
楊瀚業 William Yeung
致意

民眾安全服務隊成立七十周年紀念

服務社會　風雨無間

民安隊長官資歷培訓課程1987

馮國謙　周家寶　周暢光　韋松灝　梁鳳兒　馮國平
黃鳳萍　楊直昇　盧淑貞　鍾小萍　羅仁禮

致意

民眾安全服務隊成立七十周年紀念

服務社會　風雨無間

民安隊名譽長官

關錫演　曾瑞芳　江觀雄　廖志明　陳英明
李銓華　李健光　李松慶　李銘福　黎祺輝

致意

民眾安全服務隊成立七十周年紀念

少年團黃大仙

前長官/輔導員/少年團

蕭永鑑 1418	周遠良 6202	黎家冕 7658	吳　鐵 9215
梁洪熙 1896	吳國輝 6383	藍嘉富 8140	卓永偉 9233
黎潤志 3946	王茀五 6517	謝天偉 8881	黃興文 9235
周世杰 4394	許鎮茂 7084	魏少波 9205	藍嘉強 9598
周志洪 4730	周暢光 7365	葉子城 9208	梁美儀 A3564

致意

民眾安全服務隊成立七十周年紀念

民安隊少年團牛頭角支隊

戴英耀
馮錦文
楊漢宗
黃建勳
李德明
梁健強
林國雄

黃耀明
朱兆輝
余匡宇
劉俊江
梁劍秋
黃健國
廖家輝

陳天運
周偉揚
李明安
黎日昌
戴宏樂
余沁怡

致意

民眾安全服務隊成立七十周年紀念

同心同德　眾心一志

何啓德 黃淑霞律師行

致意

恭賀民衆安全服務隊
成立七十周年

同心協力爲民安

芒速科技（香港）有限公司
Mango Speedy Technologies (HK) Limited
創辦合伙人
何偉石太平紳士 MH
致意

熱烈祝賀民衆安全服務隊
成立七十周年

邁進七秩 愈發強大

何衍信 敬賀
NUTRITIONUS
創辦合伙人

www.nutritionus.com　@thenutritionus

民眾安全服務隊成立七十周年紀念

同心協力　共爲民安

偉成保險代理有限公司

暨

偉成保險顧問有限公司

致意

民眾安全服務隊
七十周年紀念

忠誠服務
造福社羣

民安隊行政部隊

致意

民眾安全服務隊
七十周年紀念

同心協力
共爲民安

港島區域高級長官

致意

民眾安全服務隊
七十周年紀念

羣策羣力
爲民造福

審核辦公室

致意

民眾安全服務隊
七十周年紀念

眾志成城

民安隊指揮核心組
全體長官及隊員

致意

民眾安全服務隊
七十周年紀念

紓民解困

港島區域B中隊
全體長官及隊員

致意

民眾安全服務隊
七十周年紀念

精誠團結

民安隊特遣部隊
緊急救援中隊
全體長官及隊員

致意

民眾安全服務隊
七十周年紀念

爲民服務
貢獻殊偉

民安隊少年團A中隊

致意

民眾安全服務隊
七十周年紀念

民安隊少年團管理及
發展辦公室長官及隊員

陳如珍　何洪威
曾德偉　盧潔冰
黃煒杰　李志輝
馬家俊　郭永康
葉偉文

致意

民眾安全服務隊
七十周年紀念

功績卓著

名譽長官
方正中

致意

民眾安全服務隊
七十周年紀念

自强不息

民安隊少年團B中隊

致意

民眾安全服務隊
七十周年紀念

聲華日懋

民安隊少年團E中隊
(荃灣、葵青、東涌、深水埗)

致意

民眾安全服務隊
七十周年紀念

卓績弘彰

方章祺
前攀山搶救隊指揮
(1988–1995)

致意

民眾安全服務隊
七十周年紀念

菁英匯聚
盡顯公益

民安隊名譽長官
黃文傑MH, 楊廉比MH,
李宗博士JP, 林耀勳
民安隊季刊加拿大通訊員
黃卓佳

致意

民眾安全服務隊
七十周年紀念

Mr. Andrew LAM Sui-fan, MBE,
Mr. LEE Hok-see,
Mr. WONG Shut-yung,
Mr. Charlie TAI Kai-hing,
Mr. FAN Kan-po, MBE
CAS Honorary Officers (Canada)

致意

民眾安全服務隊
七十周年紀念

協力同心
服務社群

民安處退休職員

鄭崇雅　歐燕山
阮澤銘　梁志添
余忠傑　梁洪熙

致意

民眾安全服務隊
七十周年紀念

民安隊少年團
前葵興支隊

吳亞明　梁志成
趙婉輝　袁子良
楊淑君　馮偉基
江旋嬌　黃文智
文有祥　王　端

致意

民眾安全服務隊
七十周年紀念

民安隊少年團大興支隊
前長官、輔導員及
少年團員隊友會

馮錦文　趙健彝
梁健強　阮嘉倫
羅智華　盧顯揚
梁宇峰　梁建裘
湯銘藍　楊澄峰

致意

民眾安全服務隊
七十周年紀念

民安隊長官
資歷培訓課程 2009

陳嘉倫　朱嘉麗
郭婉恩　林健婷
李謙彥　杜志賢
謝穎妍　董曦雯
尹柏賢　翁美蘭

致意

民眾安全服務隊
七十周年紀念

民安隊長官
資歷培訓班 2011

黃蔡茹　馬文立
林心琪　劉業唯
王曲彪　鮑彥全
李凱雯

致意

民眾安全服務隊
七十周年紀念

服務社會
風雨無間

民安隊退休人員協會

致意

民眾安全服務隊
七十周年紀念

救急扶危
心繫社羣

心導館

致意

民眾安全服務隊
七十周年紀念

民安情永續
歲月並肩行

The Club 630 聯誼小組

致意

民眾安全服務隊成立七十周年紀念 – 贊助名錄 – 個人

31845 招志常
31976 林永新
32290 李學詩
34118 林桂榮
34946 黃卓佳
37873 麥　恩
38092 任燦坤
38481 鄧玉懷
41285 關濟同
41486 盧崇謙
41934 袁惠忠
42380 羅錦洪
42672 吳少華
42975 黃景超
43051 黃炳光
43069 何盛財
43140 包漢堃
43211 余慶釗
43317 龐漢榮
43356 蕭志忠
43410 周鎮鴻
43434 歐燕山
43559 戴英偉
43575 王俊豪
43787 高永燊
43812 周烱堯
43865 鄭喜庭
43872 談務品
43880 郭錦滿
43894 馮懷健
43896 陳炳釗
43990 羅樹光
43993 陳康華
44286 何潤隆
44354 李兆根
44435 梁日強
44446 潘國權
44655 麥文達
44972 黃義根
44986 柴徵幸
44987 方俊雄
45030 郭祿富
45070 黃惠堅
45073 張德志
45099 林權生
45140 唐栢偉
45191 馬超傑
45249 陳志桓
45289 黃光華
45369 李潤基
45512 李順珍
45513 吳愛玲
45576 黎民偉
45584 羅廣就
45631 溫溢基
45732 李國富
45773 陳木水
45798 黃　興
46064 陳德景
46090 張有祥
46101 梁伙大
46157 方應宗
46430 王嘉池
46432 胡伯廉
46466 盧樹忠
46539 鄺燦文
46571 鄧森亮
46639 林啓強
46669 黃耀波
46816 郭耀祖
46848 馬興松
46879 李國鴻
46881 黃榮漢
46910 鄧樹榮
46925 邱以球
46928 劉耀慶
46941 楊振雄
46946 吳　華
47096 鍾德全
47143 祁偉光
47229 吳志偉
47254 梁金沛
47349 林燦輝
47478 鄺基穩
47485 馮達榮
47502 祝玉球
47575 潘雄光
47628 洪廷榮
47664 黃金峯
47754 衛潤松
47833 梁偉能
47835 吳仕宏
47852 林梓恩
47883 孫永民
48066 陳漢光
48123 黃健安
48184 曾志強
48284 陳達榮
48393 梁德泉
48575 林家榮
48719 馮達耀
48784 莫振然
48787 李樹文
48932 李翠蓮
49068 李炳棠
49160 黃廣良
49300 楊銳華
49439 陸　強
49441 葉黎森
49448 劉冠武
49485 邱禮勝
49490 周信圓
49611 司徒幼生
49612 黃志光
49710 黃成文
49758 譚麗霞
49778 黃國翁
49853 杜俊昇
49881 曹知禮
49890 方發枝
49913 吳堂生
49914 徐偉斌
50132 陳富深
50152 江少明
50210 王但雲
50337 湯守濤
50405 馮玉琼
50423 甘雲開
50459 林榮發
50640 甄志偉
50693 歐偉明
50774 呂志偉
50781 林禮如
50790 周淑雯
50898 劉潔儀
50934 朱偉誠
51283 梁為國
51347 黎肇衡
51384 袁建偉
51419 羅　管
51513 盧偉成
51577 黃劍豪
51768 馮玉珠
51900 廖偉康
52110 林國泉
52157 梁耀宗
52422 羅瑰琦
52431 謝錦華
52450 杜帶娣
52493 李銘福
52556 葉志偉
52792 黃富華
52804 陳耀貴
52922 趙菊華
53013 申國強
53163 區家建
53185 黃偉基
53585 王文娟
53685 梁名遠
53735 胡明智
54037 劉自由
54100 張洪楷
54343 黃詠恩
54816 翟家鳳
55037 陳芝嫻
55567 鄺漢霖
55569 殷嘉怡
55609 莊淑兒
55798 溫美芝
56411 陳志豪
56599 黃翠儀
56722 繆小玫
56749 鍾志文
56751 楊靜怡
57025 陳子剛
57184 鄺子航
57360 梁錦明
57363 梁錦華
57725 黃鏗標
57775 陳寶華
57994 陳振禧
58013 林國興
58126 徐志堅
58283 盧翠娥
58313 黃麗萍
58316 鍾翠欣
58375 侯志昌
58491 李雅茵
58737 李景雲
58769 麥啓全
58902 林文影
59304 林國基
59361 方偉強
59380 陳偉明
59518 李家樂
59780 李凱雯
59844 李春蔚
59857 莫俊雄
59911 陳春明
59929 冼鈴彬
60012 郭耀輝
60087 周偉傑
60091 楊詠俙
60126 李凱鈴
61245 黃城輝
61339 李文彪
61769 陳詠兒
61857 何家祈
61874 謝志栓
61901 黎兆堅
62436 黃彪龍
62799 杜志恆
63124 羅嘉東
63153 陳炫妍
63223 馮梓軒
63374 張子悠
63393 李文浩
63402 黃潔盈
63419 麥慶豐
63490 葉漢林
63548 張偉忠
63670 徐家誠
63706 潘偉經
63712 陳貴儀
64264 梁美蘭
64272 何志恩
64324 陳曉峰
64357 湛崇鍇
64579 廖俊文
64670 茹榮健
E3407 里立言
E3472 關凱晴
伍錦榮
何偉文
吳皓陽
吳慶清
岑少偉
李炳林
李紹燊
李　雄
區建榮
梁念祖
梁勝鈴
梁　森
許國平
陳漢忠
麥啓祥
麥裔誠
黃克健
劉祖鏗
黎尚德
黎國峯
龍天森

致意

鳴謝以下贊助
『民安隊七十周年
紀念特刊製作』人士：

林國興　　林永新

劉偉光　　陳昌盛

敖美蘭　　黃卓佳

李學詩　　黃榮耀

林桂榮

致意

民眾安全服務隊70周年紀念特刊

編輯委員會

主　席：
彭穎生先生, MH　少年團總指揮（助理處長）

副主席：
梁劍秋先生　少年團副總指揮1

顧　問：
梁鳳兒女士　高級助理處長（少年事務）

民安處支援組：
陳達成先生　高級行動及訓練主任（少年團）
胡文俊先生　行動及訓練主任（少年團3）

委　員：
周昭榮先生　港島區域助理總指揮2
杜志賢先生　支援部隊助理總指揮2
余匡宇先生　指揮核心組首席參事
翟家鳳女士　少年團首席參事1
周暢光先生　行政部隊公共關係辦公室高級參事
李炳輝先生　新界區域B中隊中隊指揮官
邱潤輝先生　九龍區域B中隊中隊指揮官
李冠雄先生　訓練學校參事9
何家祈先生　少年團參事

鳴　謝：
趙德強先生　梁玉池先生　何永禧先生
洪禮文女士　黃耀林先生　陳浩恩先生
陳燕儀女士　鄭錦德先生　張則樺女士

鳴謝接受訪問民安隊長官

馮國平先生　特遣部隊總指揮（助理處長）
麥達明先生　特遣部隊副總指揮
林家榮先生　新界區域副總指揮
梁玉池先生　少年團副總指揮1
林貫玄先生　少年團副總指揮2
姚兆偉先生　首席審核主任
陳達成先生　高級行動及訓練主任（少年團）
文偉光先生　高級行動及訓練主任（特遣部隊）
翁美蘭女士　高級行動及訓練主任（社區教育）
黃蘇茹女士　署理高級行動及訓練主任（培訓發展）
何恒陞先生　運輸中隊中隊指揮官
鄧智聰先生　民安隊樂隊中隊指揮官
陳昌盛先生　港島區域C中隊中隊指揮官